ULTIMA CON LE BORSE

NUOVA

ULTIMA CON LE BORSE

TORINO
Anno IX Num. 128
Via Roma - Gall. de La Stampa
Telefoni: dal 40-943 al 40-949

STAMPA SERA

MERC
31 Maggio-1 Giugno
L. 25 (sped. in abb. postale)

OMAGGIO

INSERZIONI: S.P.I., via S. Teresa 7, tel. 42-[illegible], 60-960, 61-861. - Prezzi per mm. di alt. in una col.: Annunci commerc. L. 200 - Ass. Sparse e legali L. 300 - Necrol. L. 150 (partecipaz. L. 600 la linea) - Echi cronaca e sport. L. 400 la linea - Pubbl. econ.: vedi rubriche - Edizioni del lunedì: aumento 50% Pagamento anticipato. - Il giornale si riserva il diritto di rifiutare qualsiasi inserzione. — ABBONAMENTI (conto corrente postale n. 3/1360): Italia anno L. 6500, semestre L. 3250, trimestre L. 1700 - Estero: anno L. 10.000, semestre L. 5200, trimestre L. 2700. — Copie arretrate: prezzo doppio.

LO SCIOPERO DEI PROFESSORI CONTINUA

Entro 48 ore si decide per gli scrutini ed esami

Un'"ultimatum„ virtuale del Governo: "Le date per gli scrutini e gli esami saranno rispettate ad ogni costo„ - Su per domani sera l'agitazione non sarà sospesa, giovedì mattina il Consiglio dei ministri voterà le famose "misure di emergenza„ che anche se lacunose e imperfette dovrebbero, secondo le previsioni governative, assicurare la regolare chiusura estiva dell'anno scolastico - Questo pomeriggio nuova riunione del "Fronte„ - Dichiarazioni di Ermini

ROMA, martedì sera.

Il Governo — come già fece per i parastatali — non ha posto una specie di ultimatum, ma più volte Ermini ha detto e ripetuto che «le date per gli scrutini e gli esami saranno rispettate ad ogni costo». E questo, per chi sa intendere, costituisce già se stesso una specie di ultimatum. Gli scrutini devono avere inizio, secondo il calendario fissato in precedenza dal Ministero, a partire da domani primo giugno. Gl'insegnanti hanno tempo, dunque, fino a domattina alle otto per ripensarci, per decidere se debbono o no riprendere il lavoro. Il Governo lascierà passare anche la giornata di domani, ma se per domani sera non avrà avuto assicurazioni che lo sciopero è terminato, riunirà giovedì mattina due giorni il Consiglio dei Ministri e voterà le famose «misure di emergenza» che, anche se imperfette e lacunose, dovrebbero in qualche modo assicurare scrutini ed esami con un provvisorio ritardo sulla data fissata.

Si attenderà fino al 2 giugno non soltanto per arrivare come estremo limite possibile ad un compromesso con gl'insegnanti, senza tentare questa azione di forza che il Governo vorrebbe ad ogni modo evitare, ma anche perchè, approvando il due giugno un decreto legge, non si turberà il normale svolgimento dei lavori parlamentari già fissati. La Costituzione prevede, infatti, che un decreto legge deve essere presentato subito ad una delle Camere, la quale, se chiusa, deve essere convocata entro cinque giorni. In tal modo si eviterebbe una convocazione anticipata del Parlamento, in quanto il Senato ha già stabilito la ripresa dei lavori per il 7 giugno.

Tutto quanto s'è detto finora rispecchia naturalmente ed esclusivamente il pensiero e le previsioni degli ambienti governativi e specialmente del Ministero della Pubblica Istruzione.

Circa la convocazione del Consiglio dei Ministri, nulla è stato ancora deciso ufficialmente; tutto dipende dalle decisioni che verranno prese oggi nella riunione che il «Fronte della Scuola» ha fissato per il pomeriggio. Ermini ha fatto intendere che per loro modo agli insegnanti di «uscire con onore» dalla vertenza ingaggiata con il Governo, si potrebbe eventualmente attendere per iniziare gli scrutini anche il 4 o il 5 giugno. «Penso — ha detto il Ministro della Pubblica Istruzione — che gl'insegnanti comprendano la necessità di fare regolarmente gli scrutini; mi sono sempre appellato al senso di responsabilità dei docenti, i quali costituiscono una categoria che conosce i propri doveri». Lo stesso Scelba, esaminando con il Ministro del Tesoro la possibilità di venire ulteriormente incontro alle necessità degli insegnanti, ha mostrato di non irrigidirsi su posizioni intransigenti, ma di ricercare tutte le vie per un onorevole componimento della vertenza e per venire incontro alle esigenze di questa particolare categoria di servitori dello Stato.

Nel mentre continua la «guerra delle cifre», giacchè i dati forniti dal Governo per la seconda giornata di sciopero neppure questa volta concordano con quelli del «Fronte». Mentre infatti dal Ministero della Pubblica Istruzione si asserisce che ieri le astensioni degli insegnanti dalle lezioni sono state del 60% (media generale), il «Fronte» fa ascendere tale cifra all'85% (media generale). Come è noto, quasi tutti i presidi sono rimasti e rimangono al loro posto, limitandosi, per disposizione delle stesso «Fronte», ad attuare una specie di sciopero bianco. Pertanto anche il preside del «Liceo Gioberti» di Roma, che era stato sospeso a tempo indeterminato e sostituito temporaneamente con un funzionario del Provveditorato agli studi, è ritornato nella sua scuola. Al «Gioberti» sono risultati presenti ieri appena sei degli ottantasette professori, cosicchè non si è potuto tenere alcuna lezione. Al «Liceo Visconti», che è il principale della città, i professori hanno scioperato nella proporzione dell'80 per cento, ed è stato possibile tenere solo qualche lezione. Ma, sempre secondo quanto si asserisce negli ambienti governativi, da alcuni segni si sarebbe indotti a ritenere che i professori, per evitare il peggio, decideranno di sospendere la loro agitazione a partire da lunedì 5 giugno; in tal modo scrutini ed esami potrebbero avere inizio soltanto con tre o quattro giorni di ritardo, salvo a riguadagnare qualche giorno perduto. Comunque, qualora dovesse permanere l'atteggiamento di intransigenza del Fronte della Scuola, il Governo sarebbe decisa a porre senz'altro in esecuzione le «misure di emergenza» di cui s'è detto.

I provvedimenti legislativi riguarderanno alla l'idoneità per il passaggio da una classe intermedia all'altra, sia gli esami di abilitazione e maturità. Questi agli esami per i privatisti, si provvederebbe con speciali commissioni che verranno formate da professori non aderenti allo sciopero o che siano a riposo.

A proposito, poi, degli insegnanti non di ruolo, che sono oltre la metà di tutto il Corpo insegnante, viene precisato da parte governativa che essi non avranno diritto a percepire lo stipendio nei mesi estivi nel caso in cui dovessero proseguire lo sciopero. Il decreto legislativo del 31 dicembre '47 prescrive che il trattamento economico è dovuto ai professori non di ruolo soltanto quando abbiano partecipato a una o ad entrambe le sessioni di esame. L'interpretazione che di questo articolo dà il «Fronte della Scuola» è alquanto diversa, in quanto vi ritiene che soltanto quando i professori non di ruolo abbiano insegnato per meno di sette mesi non abbiano diritto alle indennità estive. Ma si tratta di una interpretazione controversa, che forse comporterebbe una decisione del Consiglio di Stato. Ed è perciò che da questa parte si andrà cauti prima di avvalersi di che potrebbe risolversi con un danno così sensibile per la maggioranza degli insegnanti.

Lo sciopero dei parastatali sembra giunto a conclusione, anche se si tratta di una conclusione provvisoria, che ha più carattere di tregua che di pace vera e propria. La maggior parte dei dipendenti degli enti assistenziali ha deciso di riprendere il lavoro «in vista del gravissimi danni che il prolungato arresto dei servizi arreca a milioni di lavoratori assistiti», come è detto in un comunicato emanato dal comitato esecutivo dell'INPS. Pertanto il personale è stato diffidato a riprendere servizio entro domani mattina. Decisioni analoghe hanno adottato l'INAIL, che da ieri funziona in pieno, e dall'INAM che ha visto il ritorno al lavoro di tutti i capi-servizi.

Questa manifestazioni di buona volontà dovrebbero costituire il preludio all'accordo definitivo con il governo

p. a. p.

Bulganin e Krusciov, che continuano a bruciare i colloqui con Tito, hanno fatto ieri una gita in motoscafo verso Pola e Rovigno, e più tardi hanno partecipato a una battuta di caccia. Il primo ministro sovietico è stato colto dal fotografo mentre, ad Avala, supone la propria firma sul registro presso la tomba del Milite Ignoto jugoslavo. (Tel.)

Le Borse oggi

A TORINO

	30	31		30	31
Rend.3,50	60 20	60 20	Ferrosi	2610	12540
Rend.3½	62 80	62 80	R. Cem.	17.950	18.250
» I. a.	62 90	62 90	Ant. Aut.	15.525	15.550
Rend.5½	91 90	92 —	Medit.	3970	3000
» I. a.	92 —	92 10	Meridi.	1765	1770
Rend.5%	94 40	94 —	Tor. M.	165 —	165 —
» I. a.	94 50	94 10	Unione	1455	1459
Rend.5%	92 80	92 80	Sip	1326	1311
» I. a.	93 —	93 —	Term	256 —	255 —
Rie.3½	72 10	72 45	F.C.E.	734 —	725 —
» I. a.	72 20	72 50	Unes	835 —	850 —
Ric.5%	92 80	92 45	Bel	2325	2350
» I. a.	92 40	92 50	Sese	2515	2530
Ric.5%	97 30	97 10	Vizzola	2745	2775
» '50	96 825	96 825	Marelli	510 —	512 —
» '51	96 90	96 90	Fiat	1362	1371
» '52	96 60	96 50	Nebiolo	21 70	21 30
» '53	96 65	96 60	Ideal	385 —	390 —
Trieste	66 35	66 20	Mecc.	1050	1045
Eli.4½	99 50	99 50	Fond.	574 —	578 —
Ist 5%	90 —	90 —	Riva	412 —	412 50
» 5%	95 70	95 50	Armst.	1140	1140
Imi 4½	98 —	98 —	Pirelli	1360	1360
Imi 5%	97 50	97 75	Gabbi.	2190	2170
Ind. 4½	224 —	224 —	Gir	3600	3650
Imi 5½	96 40	96 40	Schiap.	1535	1535
Ist El.3	105 75	106 80	Ansc	2240	2245
» Sicil	87 70	87 80	Cem. m.	1366	1367
Tor.5%	88 50	90 —	M. pesi	2400	2412
» 5% 57	88 50	88 50	Montini	2600	2624
S. Paolo	91 —	91 —	Buech.	1756	1800
» 4%	94 —	94 —	Unico	91 50	91 30
» 3,50%	84 —	84 —	Cart. it.	4300	4335
I. Mag.	92 —	92 —	Burgo	12.850	12.900
Sic. 5%	99 —	99 —	Form. it.	38.500	39.000
F. Sic.	84 90	84 90	Fonc. F.	999 —	995 —
Imi 6%	93 80	93 90	F. Elett.	1360	1362
»Xi-5%	95 —	95 —	M. A. I.	14.250	14.350
»Xi 6%	94 25	94 25	Bietta	43 —	43 —
»F. S	90 90	90 70	Valdar.	2500	2510
Vesuv.	99 40	99 40	Mar. R.	1296	1295
Ris. 5%	98 75	98 75	Safa	1404	1415
Cim. 7%	104 10	103 95	Ferrar.	170 —	170 —
» 5%	104 —	104 20	Elem	1015	1015
Mag. 49	103 25	103 50	Vent.	450 —	450 —
» 48	103 50	103 50	Perm.	805 —	810 —
Elw 7%	103 —	103 —	Gilard.	535 —	535 —
Vis. 7%	105 —	105 50	Pirelli	5040	5020
Dist 7%	102 —	102 75	Safa	1675	1705
Wes. 7	101 15	101 30	Lig. Gas	535 50	570 —
Fond. 6%	91 —	91 —	Piaggio	315 —	321 —
Cant 7%	102 —	102 50	Talco	18.300	18.500
Bon 6%	98 40	98 75	Borgos.	9930	9900
Vicc 5%	92 25	92 —	Colon.	85 —	192 —
Cat. 6%	100 05	100 05	Fiaz	175 —	168 —
Stipel 4	100 —	99 75	L. Azz.	6650	6650
Tirso 5	98 10	98 50	Ambata	7750	7800
Tirso 6	98 25	98 75	Ass. P.	2310	2290
For. 7%	99 50	99 50	Fiorio	16 —	15 —
Eso 6%	97 90	97 90	Sanit.	3250	3150
Sip 8%	98 85	98 —	Silos	9550	10475
Terni 5	94 —	93 50	Rinas.	3100	3225
Ilva 6%	93 60	93 60	G. Im. R.	597 —	600 —
Coop 6	92 90	93 —	Elenia	5625	5625

Il mercato presenta una intonazione decisamente sostenuta sin dalle battute iniziali. Il vivace ricupero delle Liquigas si trasforma ben presto in tendenza di attiva ripresa. Sui settori a più larga base di scambio, l'interessamento delle compere aumenta verso metà riunione e si mantiene sostenuta più tardi, per cui la quota tende a un sensibile spostamento oltre i prezzi di inci. Tra le voci che maggiormente mettono in risalto l'intervento dei compratori sono le Italgas, le Fiat, le Montecatini, le Pirelli, le Sip, le Safta e le Assicurazioni Generali: pertanto il quadro di chiusura sottolinea un mercato attivo e ben impostato, con ulteriore prevalenza di compere nell'immediato dopoborsa. Titoli di Stato stazionari. Le Fiat accennano a migliorare nel dopoborsa, dettando qualche accenno di sostenutezza ulteriore sui settori di primo piano.

A MILANO

Senza succedere con violenti strappi al rialzo, la seduta di stamane ha dimostrato quanto sia solido il fondo di mercato. Ad una corrente di acquisti, ponderata e graduale, faceva riscontro una relativa scarsità di flottante, dovuta al fatto che i detentori di titoli non sono propensi a vendere. Questa situazione tecnica manteneva i prezzi sostenuti, con tendenza all'aumento, in taluni casi fin troppo vivace e tale da consigliare interventi moderatori. In un primo tempo gli acquisti si orientavano sulle Pirelli, poi si estendevano alle altre voci di primo piano ed in particolare alla Fiat, Catini e Edison. Anche l'Italgas era sospinta da un'attiva richiesta, mentre la Liquigas recuperava facilmente parte del terreno abbandonato nei giorni scorsi. Forte rialzo sulle Motta. La chiusura si effettuava poco al disotto dei livelli massimi della giornata, su intonazione favorevole di buon orientamento. Migliori anche i Fondi pubblici e le obbligazioni. Dollaro USA 624,88; dollaro canadese 634,60; franco svizzero 146,80.

Ecco i prezzi: Generali 13.225, Fibre 2150, Viscosa 1937, Finsider 578, Montecatini 3828, Assicurazioni 1060, Centrale 9215, Fiat 1375, Nebiolo 21,30, Edison 2694, Sip 1217, Terni 324,50, Unes 955, Stet 2348, Romana Zuccheri 1785, Anic 2944, Saffa 1608, Italgas 1654, Rumianca 1265, Burgo 12.990, Italcementi 11.580, Pirelli 3030, Pirelli & C. 2707.

Prezzi informativi: sterlina oro 5850-5950, marengo 4150-4250, sterlina unitar. 1710-1730, dollaro carta 629-631, franco svizzero 147-147,50, franco francese 170,60-171,50, oro fino 714-718, argento 1[illegible]-[illegible].

Chi è VIDALI
il leader comunista che attacca Kruscev

Vittorio Vidali, capo dei comunisti triestini

Trieste, martedì sera.

Vittorio Vidali, capo dei comunisti triestini, era considerato fino a ieri l'uomo di fiducia di Mosca, la «pedina segreta» del Cominform e del Cominterm. E più volte fu fatto il suo nome quello del più sicuro candidato alla successione di Togliatti nella carica di segretario generale del P.C.I. Tanto più clamorosa e sorprendente appare quindi la sua secca presa di posizione contro Kruscev, per il discorso pronunciato a Belgrado dal *leader* bolscevico. Egli ha affermato che le decisioni adottate nel 1948 dal Cominform nei confronti di Tito furono opera del «traditore del popolo» Beria. E invece l'organo di Vidali, «*Il Lavoratore*», asserisce testualmente: Noi non possiamo solidarizzare con la dichiarazione del compagno Kruscev. Le decisioni del Cominform nei riguardi di Tito furono adottate sulla base di precisi documenti, «senza interventi nè di Beria nè di agenti dell'imperialismo. La nostra sorpresa per le affermazioni di Kruscev è stata enorme e ha messo il nostro partito come la bora scuote gli alberi».

Sono parole chiare, che sostituiscono una presa di posizione quasi senza precedenti, se si considera che Vittorio Vidali è una delle figure di primo piano del comunismo mondiale. Egli ha sempre combattuto con spirito fanatico per il trionfo della Russia sovietica e del bolscevismo internazionale. Nato a Muggia, subito, appena adolescente, al socialismo. Lottò contro le squadriste fasciste alle barricate di San Giacomo alla testa degli «arditi del popolo». Sconfitto, si rifugiò a Mosca dove si diplomò alla scuola del partito. Nel 1928 sbarcò in missione negli Stati Uniti col nome di Emilio Sormenti. Un anno dopo, nel 1929, per sottrarsi alle ricerche della polizia, fu costretto a lasciare l'America. La guerra di Spagna lo vide in prima linea col nome di Carlos Contreras, comandante di lotta di Dolores Ibaruri, la famosa «Pasionaria», di Pacciardi, di Nenni, di Tito, di Marthy, di Thorez e della Pauker. Di lui scrisse Hemingway, appunto per le sue prodezze nella guerra civile iberica. Dalla Spagna, le vicende politiche lo condussero al Messico dove, per il suo ardore e la sua intransigenza, fu soprannominato «il Gingavoro». E al Messico egli era quando Stalin fece liberare di Trotzski facendolo sopprimere da agenti segreti della Ghepeù. Dopo alcuni anni trascorsi in «ritiro spirituale» a Mosca, nel 1943 Vittorio Vidali tornava infine a Trieste, mettendo termine a un esilio durato quasi vent'anni. E subito assumeva la direzione del movimento comunista nel Territorio Libero diventando così «il Togliatti di Trieste».

Oggi la sua «ribellione» lo pone al centro dell'attenzione dei politici. Si sa che al riguardo le Botteghe Oscure gli avevano espliciamente negato in questi giorni qualsiasi appoggio. Venerdì scorso il Vidali trasmetteva all'edizione milanese dell'*Unità*, che dedica quotidianamente una pagina a Trieste, una «risoluzione» nella quale sono ripetuti i concetti espressi ieri sul *Lavoratore*. La «risoluzione» non era stata pubblicata dall'*Unità* e subito Vidali si era rivolto a una tipografia triestina chiedendo di potere stampare in anticipo il *Lavoratore*, cosa che per ragioni tecniche non fu possibile. Si sa inoltre che Vidali aveva consegnato la sua risoluzione anche alla locale agenzia «Ansa» invitandola a diramare la nota sulla rete nazionale, ma la nota si arenò a Bologna e non venne rilanciata. Fu solo dopo il rifiuto dell'*Unità* e dell'«Ansa», di far conoscere il pensiero dei comunisti triestini sul discorso di Kruscev, che Vidali si decise a scrivere l'editoriale sul *Lavoratore*. Si parlò nei giorni scorsi di una minaccia di dimissioni dell'intera redazione triestina dell'*Unità*, notoriamente legata a Vidali.

E' dunque naturale il vivo interesse dell'opinione politica per il gesto di Vidali, tanto più che al silenzio del P.C.I. si contrappone la vivace polemica anti-Vidali ormai in atto nella locale stampa titina, in pieno fermento per il gesto di colui che viene esplicitamente chiamato «venduto», «traditore» e «deviazionista». Non va dimenticato che la prima scintilla della battaglia contro Tito nel 1948 partì da Vittorio Vidali.

Preoccupazione alle Botteghe Oscure

Roma, martedì sera.

A via delle Botteghe Oscure ha destato una certa preoccupazione la presa di posizione dei comunisti triestini contro le dichiarazioni di Kruscev.

Secondo alcune voci il vicesegretario del P.C.I., on. Longo, preoccupato per l'atteggiamento del segretario del partito comunista triestino, invierebbe, nel corso della settimana, un suo emissario per esaminare la situazione e cercare di convincere il Vidali e i dirigenti comunisti triestini ad accettare il nuovo indirizzo sovietico nei confronti della Jugoslavia.

SE LO SCIOPERO DELLE FERROVIE INGLESI NON TERMINERA' PER GIOVEDI'

Elisabetta pronta a firmare il proclama di "stato di emergenza„

Il Governo potrà così requisire veicoli privati, razionare generi alimentari, gas ed elettricità, spostare operai in qualsiasi parte del Paese - Due acciaierie licenzieranno 60 mila operai se i treni non riprenderanno a viaggiare - Fra due giorni a Londra mancherà il latte, fra una settimana la carne e il carbone - Tre ministri partiti in aereo per la residenza estiva della regina per il Consiglio della Corona

Dal nostro corrispondente

LONDRA, martedì sera.

Se lo sciopero ferroviario non terminerà entro la prossima 48 ore, lo stato di emergenza sarà proclamato in Inghilterra. Il proclama dovrebbe essere firmato dalla regina — ora nella sua residenza di Balmoral — e stamane alle 10 Eden ha inviato in aereo a Balmoral tre ministri, tutti membri del Consiglio privato della Corona. I ministri sono: lord Salisbury (lord presidente del Consiglio), lord Munster (ministro senza portafoglio) e Geoffrey Lloyd (ministro dei combustibili e dell'energia elettrica).

Una volta proclamato lo stato d'emergenza, il governo avrebbe il potere di requisire veicoli privati, non solo autocarri, ma anche automobili, di imporre restrizioni nel consumo per uso domestico di gas ed elettricità e di instaurare il razionamento dei generi alimentari, di requisire scorte di materie prime, di impiegare le truppe in lavori di urgente necessità, di trasferire d'autorità operai da una località all'altra, di sciogliere, insomma, più o meno, il Paese a quella che un giornale definisce «la dura disciplina di guerra».

Se queste notizie corrispondono veramente alle intenzioni di Eden e dei suoi collaboratori, non è possibile sapere con certezza: è indubbio però che la situazione sia divenuta più drammatica di ora in ora e che incominciano a manifestarsi le prime disastrose conseguenze di questo sciopero. Le due più importanti acciaierie d'Inghilterra — l'United Steel Company e la Colville — hanno infatti annunciato che, se i treni non riprenderanno a correre entro le prossime 48 ore, giovedì sera dovranno sospendere totalmente la produzione e licenziare tutti i loro operai, circa 60 mila uomini.

«La nostra attività può continuare — ha spiegato il direttore della United Steel Company — soltanto se riceviamo costantemente materie prime e se l'acciaio prodotto viene immediatamente portato via. In caso contrario siamo costretti a chiudere i battenti». Il direttore della Colville è stato ancor più preciso: «Noi abbiamo bisogno ogni settimana di 30 mila tonnellate di minerali di ferro e di 30 mila tonnellate di carbone. Da 48 ore non ci arriva più nulla e nulla è annunciato per i prossimi giorni».

Si calcola così all'inizio di quella «reazione a catena» che, in un paese industrializzato come questo, potrebbe creare, in una settimana, centinaia di migliaia di disoccupati, o in un paese più povero, milioni. Si arresta il flotto di acciaio delle acciaierie: che succede? Devono sospendere il lavoro tutte quelle industrie che di acciaio vivono, industrie meccaniche, cantieri navali, e innumerevoli altre. La «reazione a catena» continua: stabilimenti che dalle industrie meccaniche ecc. dipendono sono costretti a loro volta a chiudere i battenti, e così via. La prospettiva è veramente tragica e, come scrive stamane un editorialista, «se i macchinisti e fuochisti persisteranno nel loro sciopero essi paralizzeranno le industrie del Paese e affameranno la popolazione come neppure Hitler riuscì a fare».

Fino ad ora, la vacanza di Pentecoste, terminata ieri sera, ha attutito il colpo, ma che avverrà oggi quando il Paese si rimetterà al lavoro? Quando un milione e mezzo di londinesi residenti a parecchi chilometri dalla capitale cercheranno di recarsi agli uffici e alle fabbriche e non troveranno nessun treno? Quando gli operai si presenteranno agli stabilimenti e non potranno lavorare perchè non sono giunti i materiali necessari per produrre? Quando riprenderà il consumo normale — domestico e industriale — di elettricità e mancherà il carbone (perchè non giunto dalle miniere) con cui qui tutta l'elettricità viene prodotta?

Le prospettive sono fosche. Tra due giorni il latte comincerà a mancare a Londra; tra una settimana sarà la volta della carne; si attende in un giorno all'altro il «razionamento» del gas e dell'elettricità; la posta viaggerà «soltanto quando possibile»; e non si è che agli inizi: i leaders dei sindacati scioperanti minacciano un'estensione del lavoro di tre mesi e più.

Oggi frattanto entrano in vigore a Londra le nuove rigorose disposizioni di polizia intranti a evitare che il centro della capitale venga «strangolato» dallo colossale ondata di traffico automobilistico che s'abbatterà su di esso. Già mercoledì traffico normale si aggiungeranno infatti d'ora in poi le migliaia di veicoli di quanti che non possono più raggiungere Londra in treno. Diciamo, dunque, in una settimana quanto Torino, noi cuore della capitale, il vicolo di paraggio: le macchine trovate in quest'area verranno subito rimorchiate via e i loro proprietari duramente multati.

Poliziotti in motocicletta, collegati per radio a Scotland Yard, percorreranno le vie e cercheranno di sbrogliare immediatamente ogni ingorgo di traffico: il sugliente infatti che il movimento dei veicoli si arresti, per qualche minuto soltanto, ed in un punto, perchè dieci minuti più tardi centinaia di veicoli siano bloccati a chilometri di distanza. I pedoni hanno l'ordine di camminare disciplinatamente sui marciapiedi per non rallentare il flusso di veicoli.

Mario Ciriello

La battaglia oratoria e, insieme, quella dei manifesti sono in pieno svolgimento in Sicilia per le elezioni del 5 giugno. Ecco un aspetto di una piazza di Catania. (Telefoto)

I quattro piloti americani liberati sono giunti questa mattina a Hong Kong

Li ha accolti una delegazione militare - Quando gli aviatori hanno varcato il confine con la Cina, sono scoppiati in singhiozzi - Il gesto di Ciu-En-lai considerato a Washington «efficace per la distensione»

Hong Kong, martedì sera.

Autorità militari e civili britanniche ed americane sono affluite a Hong Kong unitamente a numerosi giornalisti per attendere i quattro aviatori statunitensi liberati dai cinesecomunisti. I quattro hanno varcato il confine alle ore 14,58 locali, corrispondenti alle 8 italiane di stamane. Essi sono piloti di caccia a reazione che erano stati abbattuti dalle contraeree comuniste durante la guerra coreana ed erano stati imprigionati sotto l'accusa di aver effettuato a scopo provocatorio missioni al di sopra del territorio cinese. Nelle carceri cinesi si trovano ancora undici aviatori americani tutti accusati di spionaggio.

Il relativo annuncio era stato dato ieri dal Governo di Pechino, il quale aveva precisato che la «deportazione» degli aviatori era stata «richiesta da un Tribunale popolare». Nel comunicato si faceva rilevare che gli uomini erano stati liberati con clemenza pur avendo ammesso i loro crimini. Si tratta del capitano Harold E. Fisher, di Swea City (nell'Iowa), del tenente colonnello Edwin L. Heller di Wynewood, (nella Pennsylvania), del primo tenente Lyle Cameron di Lincoln (nel Nebraska) e del primo tenente Roland Parks di Omaha (nel Nebraska).

Ieri sera il Segretario di Stato Foster Dulles ha inviato al primo ministro indiano Nehru ed al Segretario Generale delle Nazioni Unite Dag Hammarskjoeld telegrammi con i quali li ha ringraziati per l'opera da essi svolta.

Il treno su cui viaggiavano gli americani è giunto alla stazione di frontiera con un'ora e 16 minuti di anticipo. I quattro aviatori sono rimasti nella stazione comunista fino alle 14,35, ora in cui hanno passato il ponte che attraverso il fiume Jungo il quale corre il confine fra la Cina comunista e la colonia inglese di Hong Kong. All'estremità meridionale del ponte era ad attendere gli americani il tenente colonnello Dwight Simpson, soprannominato aeronautico presso il consolato generale americano di Hong Kong.

Il colonnello Simpson ha accompagnato in macchina gli aviatori all'aeroporto di Kaitak. Gli americani liberati dalle autorità cinesi indossavano gli abiti di prigionia. Un testimone ha riferito che, mentre ringraziavano il colonnello Simpson, essi si tergevano le lacrime. Uno degli aviatori ha dichiarato: «Grazie a Dio, finalmente siamo liberi!».

Secondo le prime informazioni, gli aviatori si trovano in ottime condizioni fisiche. Vestono calzoni azzurro cupo e camicie verde colletto azzurro chiaro. Il colonnello Simpson li ha salutati dichiarando: «Vi dò il benvenuto, a nome del governo e del popolo degli Stati Uniti. Abbiamo atteso tanto questo momento». «Anche noi», ha risposto uno degli aviatori.

Sulla partenza da Hong Kong degli americani non si hanno notizie ufficiali, ma un apparecchio speciale è in attesa all'aeroporto di Kaitak, pronto a decollare. L'equipaggio dell'aereo ha riferito che ha ricevuto ordine di tenersi pronto a partire «entro due o tre ore dal rilascio degli aviatori». Il comando dell'aviazione americana in Estremo Oriente ha comunicato ieri sera che i quattro ex-prigionieri verranno trasportati direttamente a Honolulu, dove si incontreranno coi parenti trasportativi dagli Stati Uniti.

Gli aviatori però non si tratterranno direttamente all'aeroporto di Kaitak, ma verranno condotti al «Jockey Club» di Hong Kong dove si cambieranno d'abiti e si rifocilleranno.

La decisione di Pechino di rilasciare quattro piloti americani catturati in Corea è stata accolta a Washington come segno di una tendenza distensiva da parte del governo della Cina popolare, specie se a questo primo rimpatrio dovesse seguire quello degli undici piloti condannati come «spie» dai tribunali cino-comunisti.

CRONACA CITTADINA

A QUANDO SCRUTINI ED ESAMI?

Ore d'ansia per 40 mila studenti

Le operazioni di fine d'anno sospese anche negli istituti parificati - Nuova assemblea degli insegnanti

Secondo il calendario scolastico oggi avrebbero dovuto terminare le lezioni in tutti gli istituti medi, inferiori e superiori, nel pomeriggio era stata fissata la prima adunanza dei professori per la discussione degli scrutini. In pochi istituti l'inizio degli scrutini era stato anticipato di qualche giorno. Il termine ultimo, comunque, per far conoscere agli studenti l'esito del profitto era stabilito per il pomeriggio di venerdì. Sabato primo giorno di esami. Anche per lo sciopero dei professori doveva essere composto oggi. Programmi è certo che le operazioni di fine anno subiranno ritardi inevitabili.

Migliaia di studenti sono in ansia e con essi, e forse più di essi, le loro famiglie. Non soltanto i 30 mila studenti — a Torino — delle scuole statali, ma anche i 10 mila degli istituti parificati perchè i commissari governativi — che sono professori di ruolo — hanno fatto sapere che non assisteranno agli scrutini e neppure agli esami. Si aggiungano gli scolari della quinta elementare che sabato avrebbero dovuto presentarsi a sostenere le prove di ammissione alla scuola media.

Il ministro Ermini ha fatto sapere che sono pronti, anche nei dettagli, i provvedimenti necessari per impedire che lo sciopero di atto danneggi la conclusione dell'anno scolastico. Saranno provvedimenti a sorpresa e pochissimi il conoscono. Il Ministro ha sempre assicurato che scrutini ed esami non avrebbero subito ritardi, indipendentemente dall'atteggiamento dei professori. E le sue affermazioni sono state accolte, almeno sinora, con molti dubbi. Scade venerdì il primo termine. Entro 48 ore, se i professori non torneranno a scuola, renderà noto il piano di emergenza e darà il via perchè venga attuato. Che cosa è questo piano che tiene in ansia studenti e professori? Segreto. Soltanto il Ministro ed i direttori del ministero ne sono a conoscenza. Neppure ai Provveditori è stato comunicato. Il ministro ha avvertito che tiene segreto il suo piano perchè vuol sorprendere i professori ed evitare che essi possano farlo fallire. Siamo in vera guerra tra ministro e professori. Deprecabile guerra che turba il mondo della scuola e le conseguenze non saranno tanto presto cancellate. E' stato escluso che gli studenti saranno promossi «per decreto». Ci saranno scrutini ed esami. Ma come saranno fatti?

Il piano di emergenza sarà molto sbrigativo e di immediata applicazione: non va dimenticato che dovrebbe permettere di rendere pubblici gli scrutini entro la settimana in corso.

Per oggi lo sciopero è proseguito compatto. Le percentuali, grosso modo, sono quelle di sabato e lunedì.

Stamane gli insegnanti si sono ritrovati alle 10 al cine Ariston. La sala era più affollata della volta scorsa. Hanno parlato il prof. Pignata del Giberti, il prof. Bianco del Sommeiller, poi il prof. Ottani dell'Avogadro con persuasiva parola, ha commentato la situazione ed ha esortato tutti a resistere perchè «la soluzione del la vertenza è prossima e gli obiettivi minimi proposti dagli insegnanti saranno raggiunti».

Durante l'assemblea sono stato letto numerose adesioni: quella del fronte delle famiglie studenti medi — tra l'altro ha formulato una mozione con la quale disapprova il progetto governativo di sostituire nelle commissioni di esame, i docenti in sciopero con i professori universitari — quella degli insegnanti comunali e degli istituti privati. Il prof. Ottani ha ancora accennato ad un intervento politico che dovrebbe maturare entro breve tempo. Ne ha avuto notizia da Roma questa notte. Per motivi di discrezione non ha voluto precisare di che cosa si tratta.

Entra in azione il meccanismo per l'aggiornamento delle pigioni bloccate

Domani il 1° scatto per l'aumento dei fitti

Tipi degli immobili (Adibiti ad abitazione o per l'esercizio di attività professionali o artigiane)	AUMENTI Dal 1° giugno c. a.	Aumenti successivi, da applicarsi ogni 1° gennaio, dal 1956 al 1960 compreso
1) Immobili normali e di lusso	30 %	20 % ogni anno fino a raggiungere un canone 40 volte superiore a quello corrisposto prima del 12 ottobre 1945
2) Immobili di infimo ordine	Nessun aumento	Nessun aumento
3) Immobili locati a inquilini in disagiate condizioni economiche	10% (o nessun aumento, a seconda dei casi)	10 % ogni anno fino a raggiungere un canone 40 volte superiore a quello corrisposto prima del 1. ottobre 1945 (oppure nessun aumento a seconda dei casi)
4) Immobili locati per la prima volta dopo il 31-10-1945 (e non oltre il 1° marzo 1947)	10 %	10 % ogni anno fino a raggiungere un canone doppio di quello corrisposto nel '45
5) Immobili affittati a inquilini molto più ricchi del padrone di casa	Congruo aumento con un massimo fino al 100 % (su richiesta da avanzare al Pretore)	Congruo aumento come il primo anno, ma fino a 40 volte il canone pagato anteriormente al 12-10-1945 (su richiesta da avanzare ogni volta al Pretore)

UN ESEMPIO: un fitto attuale di 2500 lire per un appartamento di normale abitazione, subirà le seguenti variazioni: lire 3000 (dal 1° giugno al 31 dicembre 1955); lire 3600 (dal 1° gennaio 1956); lire 4320 (dal 1° gennaio 1957); lire 5184 (dal 1° gennaio 1958); lire 6221 (dal 1° gennaio 1959); lire 7465 (dal 1° gennaio 1960). Si deve però tener presente che gli aumenti si fermeranno quando il canone abbia raggiunto una cifra pari a 40 volte il fitto corrisposto anteriormente al 12 ottobre 1945.

per l'aumento dei fitti

I casi in cui sono applicabili aliquote diverse dalla maggiorazione base del venti per cento

E' noto che l'aumento base, stabilito dalla nuova legge nel 30% del fitto attuale, ulteriori aumenti, sempre nella stessa misura, sono previsti per ciascuno degli anni successivi al 1955 e fino al 1960, a partire dal 1° gennaio di ogni anno. Fin qui tutto è semplice; dubbi e difficoltà sorgono invece esaminando i casi in cui sono applicabili aumenti diversi dall'aumento base.

Per quanto riguarda gli immobili adibiti ad uso abitazione la legge contempla ipotesi in cui l'aumento è ridotto oppure addirittura escluso; e ipotesi in cui l'aumento può essere elevato fino al 100% del fitto attuale.

L'aumento è escluso *per ragioni oggettive riguardanti la natura delle abitazioni (abitazioni di infimo ordine) somministrate o composte di un solo vano senza accessori o costituite da baracche ecc.); oppure per lo stato di povertà degli inquilini; esempio: quando si tratti di ciechi o sordomuti civili, pensionati della Previdenza Sociale, mutilati ed invalidi di guerra o del lavoro, congiunti di caduti in guerra che fruiscono di pensione ecc. sempre che essi od i loro familiari conviventi non abbiano altri proventi.*

La riduzione al 10% *può invece essere praticata quando l'inquilino, pur non versando in stato di povertà, si trova in condizioni economiche disagiate, specialmente, ad esempio se egli tragga i «limitati mezzi di vita» soltanto dal proprio lavoro o da trattamento di pensione o di quiescenza, ovvero se abbia notevole carico di famiglia. Uguale applicazione di aumento ridotto è prevista quando l'immobile sia stato locato per la prima volta tra il 31 ottobre 1945 ed il 1° marzo 1947.*

Più difficile appare l'applicazione della legge nella parte che prevede, in determinati casi, un aumento maggiore del 30% fino ad un massimo del 200%. Ne nasceranno certo discussioni e controversie, salvo che il buon senso delle parti non trovi, caso per caso, una soluzione amichevole.

L'aumento maggiorato *è previsto in tre ipotesi distinte.*

La prima ipotesi *riflette le condizioni economiche dell'inquilino indipendentemente da quelle del proprietario di casa. Anche se quest'ultimo, infatti versa in floridissime condizioni economiche, ciononostante può ugualmente essere applicato un aumento anche del 200% al suo inquilino, quando le condizioni di questi siano tali da far considerare ragionevolmente sopportabile il maggior aumento e, correlativamente, ingiustificato il beneficio del solo aumento del 30%.*

La seconda ipotesi, *invece, tiene conto del rapporto comparativo delle condizioni economiche delle due parti; ciò significa che l'aumento può essere maggiorato anche quando le condizioni economiche dell'inquilino non siano eccellenti, purchè, raffrontate con quelle del locatore, se risultino migliori, od anche, è da ritenere, soltanto uguali. Questo caso evidentemente si verificherà quando si tratti di proprietari di casa di modeste condizioni economiche.*

La terza ipotesi *di applicabilità di un aumento superiore al 30% è quella in cui l'inquilino tragga profitto dalla propria abitazione adibendola anche ad attività accessorie, come quando, ad es., tenga in casa un ufficio di rappresentanza, uno studio professionale, un laboratorio da artigiano o quando eserciti in casa una qualunque attività lucrativa.*

Gli aumenti, in qualunque misura si vogliano applicare, devono essere richiesti con lettera raccomandata con ricevuta di ritorno.

E' da ricordare infine che, nel caso di richiesta di aumenti superiori al 30%, qualora le parti non raggiungano l'accordo attraverso trattative dirette, il proprietario di casa potrà ricorrere al Pretore per far fissare la concreta misura dell'aumento ed il Pretore pronuncerà la sua decisione dopo aver sentito due esperti, uno appartenente alla categoria dei proprietari e l'altro a quella degli inquilini.

La tragedia dei fidanzati travolti da un'auto mentre portavano i confetti agli invitati

Le nozze non si faranno più la ragazza è morente

Il matrimonio, già rinviato una volta, era stato fissato per domenica scorsa allorchè sopraggiunse la sciagura - L'improvvisa complicazione di una lieve ferita alla testa e un disperato tentativo chirurgico

Liliana Toriello, di 24 anni

Liliana Toriello ormai è morente. Le sue energie vitali sono ridotte al minimo; solo il cuore giovane resiste, ma i battiti si fanno ad ogni istante più deboli. L'agonia non potrà durare ancora a lungo: lo hanno dichiarato i medici dopo aver tentato con ogni mezzo di salvare la vita a questa fanciulla di 24 anni che per due volte la sventura ha costretto a rinunciare alle nozze.

I lettori ricorderanno la sua pietosa storia. Liliana Toriello ed Attilio Locco, scambiatisi impegni, si erano conosciuti per strada, tornando dal lavoro. Un'occhiata, una parola, a poco a poco fra i due giovani è nata una simpatia, poi l'amore. In pochi mesi si erano fidanzati, avevano deciso di sposarsi, la data era già stata fissata: sabato 21 maggio.

Ogni cosa era pronta, corredo, abito, un appartamento con i mobili. Il giorno dell'Ascensione, il 19, i due fidanzati liberi dal lavoro stavano andando a trovare alcuni parenti per consegnare loro i confetti. Attraversando corso Belgio all'altezza dei capolinea del 9 venivano investiti da un'auto che arrivava da Rivoli. Qualche contusione per il giovane, un violento colpo al capo per Liliana. Ricoverata al «Gradenigo» la diagnosi non era preoccupante: una settimana in osservazione, poi si potevano celebrare le nozze.

Liliana ed Attilio, impazienti di giungere al giorno fatale, non volevano perdere neppure un'ora: così decisero di sposarsi domenica 29. Tutto andò bene sino a sabato pomeriggio: la fanciulla si era completamente ripresa, passeggiava per i corridoi dell'ospedale ansiosa di tornare a casa: «Ho tante cose ancora da preparare», continuava a ripetere.

Ma verso sera all'improvviso Liliana sente un dolore strano alla guancia, come uno stiramento, ha difficoltà a parlare, si vede allo specchio la bocca storta. Paralisi: sentenziano i medici, per emorragia cerebrale. Il prof. Angiesio interviene immediatamente, la fanciulla rimane tre ore in sala operatoria per la trapanazione del cranio. Nella notte successiva pare che l'operazione sia riuscita, che vi sia qualche speranza di salvezza.

Ma è una breve illusione. La paralisi si estende a tutta una metà del corpo. Domenica che avrebbe dovuto essere giorno lieto di nozze il sacerdote impartisce a Liliana l'estrema unzione ed i parenti le recitano le preghiere dei morenti. Le sue condizioni peggiorano continuamente: da cinquanta ore i genitori ed il fidanzato non si muovono dal suo capezzale; non prendono cibo, non staccano gli occhi dal viso della malata. Ma Liliana non li vede, da sabato non ha ripreso conoscenza.

Attilio Locco tiene fra le sue una mano di Liliana, le accarezza i capelli, ogni tanto si china a baciarla lievemente la fronte, grosse lacrime gli scendono sulle guance. Qualcuno stamane ha portato in ospedale l'abito bianco di nozze: quello che Liliana avrebbe dovuto indossare fra poche ore, domenica mattina. Qualcuno che il fidanzato le aggiusterà nella bara coprendole il viso con il lieve velo di tulle.

L'amore ha vinto

La cantante riesce ad esprimersi in italiano, ma ogni volta che parla i suoi compagni la pregano di tacere

Scongiurata una esplosione

Momento terribile in una fabbrica - Le fiamme minacciano di far saltare in aria un deposito di bombole

Un terribile scoppio è stato evitato questa mattina assai dal caso che dal pronto intervento dei vigili del fuoco: l'incidente, che poteva diventare gravissimo, non ha causato invece che danni limitati.

Il fatto è avvenuto nei locali della ditta SILPA (lavorazione metalli) in via Sommariva 5, alla barriera del Lingotto. L'operaio ventisettenne Antonio Viotti, da Nona, stava saldando una lamiera con il cannello alimentato da due bombole: l'una di ossigeno, l'altra di acetilene. Quest'ultima all'improvviso cadde al suolo e la valvola che comanda l'uscita del gas si spaccò. Dall'apertura sgorgò una lingua di fiamma ad altissima temperatura.

Ed ecco prodursi un pericolo terribile: se il getto di fuoco si fosse diretto contro la vicina bombola di ossigeno, riscaldandola ed aumentandone la pressione interna, certamente questa sarebbe scoppiata, provocando lo scoppio di altri recipienti vicini, contenenti lo stesso gas. Per un caso fortunato la fiamma non [illegible] che a lambire l'involucro metallico, senza riscaldarlo al di là del limite di sicurezza, ed i vigili del fuoco, [illegible] subito, hanno potuto spegnerla prima che facesse danni. Il Viotti ha riportato soltanto qualche lieve ustione, un brigadiere dei vigili al è leggermente ferito ad una gamba.

Muore mentre dorme sotto i portici di P. N.

Un «barbone», è stato trovato stamane nascosto sotto i portici di Porta Nuova. Lo sventurato, un uomo dall'apparente età di 50 anni, giaceva, rannicchiato come un bambino, all'angolo di via San Pio V con via Nizza. Verso le 6, i primi passanti lo trovano in strana rigidità del manichino e tentano invano di svegliarlo. Il medico municipale dovrà poi constatare che la morte era sopravvenuta durante la notte per un attacco cardiaco. Il «barbone», era accasciato sulla panchina e dormiva sulle panchine o sotto i portici. Nessuno ne ha però saputo indicare il nome: nelle tasche non è stato trovato alcun documento.

LA CICALA
Corso Vitt. Em. 190 - Telef. 690-208
RISTORANTE - DANZE
con il suo
CLASSICO QUARTETTO
L'elegante ritrovo della Collina

CORSO
Entusiastico successo del primo Film Italiano in CinemaScope - Ferraniacolor
CONTINENTE PERDUTO
Prod. Astra Cinematografica - Distrib. 20th Century Fox

E' fuggita dalla Jugoslavia per raggiungere suo marito

La vicenda della giovane cantante: lo sposo era rifugiato in Italia già da cinque anni - Finalmente una notte di sonni tranquilli anche per gli altri nove compagni di ventura

Una vicenda sentimentale è inserita nell'avventura dei dieci jugoslavi che hanno chiesto asilo politico. Una delle due donne della comitiva — la cantante di varietà — è spiegata: il marito fuggì clandestinamente dalla Jugoslavia cinque anni addietro, riparò in Italia e da allora vive a Palermo. Ora che anche la moglie è riuscita ad espatriare, potrà finalmente raggiungere il coniuge.

Un altro dei rifugiati è sicilia. Ha lasciato in patria la moglie e due figli, e spera di andare presto negli Stati Uniti, dove vive un parente. In questa modo potrebbe diventare anch'egli cittadino americano e richiamare oltre Atlantico i congiunti.

Per ora la destinazione dei dieci non è stata ancora definita. I jugoslavi si sono recati anche stamane in Questura, ma è stato loro risposto che le pratiche, necessariamente lunghe e laboriose, non sono ancora terminate e che, quindi, bisognerà attendere ancora. Al che i jugoslavi non si sono affatto dichiarati malcontenti: questa notte hanno potuto finalmente dormire in veri e propri letti, si permette loro di muoversi liberamente per la città ed hanno i pasti assicurati.

Hanno trascorso la notte all'albergo Ristoro Distretto, in corso Valdocco, dopo aver cenato in una trattoria di via Conte Verde. Si sono ritirati prestissimo, estenuati da due notti praticamente insonni: la prima, fra [illegible] e domenica, trascorsa sul treno che li portava dalla Jugoslavia a Torino per assistere alla partita; la seconda, fra domenica e lunedì, passata a camminare per la città, a rannicchiarsi sulle panche dei viali, in attesa di presentarsi alla Questura per annunciare la loro decisione irrevocabile di non rientrare in patria. Ma questa mattina i dieci erano apparsi più sereni, corroborati da dieci ore di sonno ristoratore. Anche le due giovani donne della comitiva, che ieri sera apparivano interamente prostrate dalla stanchezza e dalla preoccupazione, erano apparse distese in volto, quasi eleganti nei loro succinti abiti di tessuto stampato. Gli uomini sono riusciti finalmente a farsi la barba, ottenendo in prestito un rasoio elettrico dalla direzione dell'albergo (era da sabato che non si radevano, e ieri, lunedì, con loro grande sorpresa avevano trovato i negozi da parrucchiere chiusi); le donne — una, come si sa, è una cantante di varietà; l'altra è la moglie di uno dei profughi, sposata da poco — sono uscite assieme per fare un breve giro in via Garibaldi, che si è risolto in una specie di sopralluogo di Taniolo: le vetrine rigurgitano di merce allettante, ma le due donne non possono acquistare nulla, stante la quasi assoluta assenza di lire nei loro borsellini.

Frattanto quello che si presenta come il capo della comitiva — un tipo dal volto emergico, con un paio di narcisismi baffetti a virgola — era uscito a sua volta, ma solo per comperare qualche etto di ciliege al mercatino di corso Valdocco, ed è rientrato quasi subito a distribuire coscienziosamente i frutti in parti uguali fra i compagni di fuga. Dopo questa parca colazione, tutti sono partiti a gruppetti per la non lontana Questura. Primi ad arrivare sono stati i due sposini, molto timidi, rossi in volto, che d'abitudine si tengono per mano come timorosi di perdersi; poi tre uomini: poi gli altri con il «capo» e la cantante. Questa è l'unica della comitiva che parla l'italiano con una certa disinvoltura; come prima cosa ha chiesto i giornali di ieri e di oggi e si è affrettata a tradurre ai compagni le notizie che li riguardano. Nessuno ha fatto commenti.

Anche stamane è stato impossibile parlare direttamente con loro: la polizia li tiene sotto controllo, impedisce a chiunque di avvicinarli e d'altra parte i jugoslavi stessi rifiutano di rispondere a qualsiasi domanda da parte di giornalisti. Così, nel massimo silenzio, hanno atteso per ore, seduti disciplinatamente su una panca dell'ufficio stranieri, che la loro sorte venga decisa. Ma la Questura di Torino è a sua volta in attesa di comunicazioni da parte di Roma, che durante la mattinata non sono ancora giunte. Si ritiene però molto probabile che la comitiva venga avviata per ora al campo di raccolta profughi di Fraschette (Alatri).

Echi di cronaca

BARBIERE A TORINO «da Vittorio», parrucchiere per Signora, via Garibaldi 33, tel. 50-695, Torino, Marcelline Sebull igienista, specialista della bellezza, creatrice ed antipatrica di Parbel, mette a disposizione la sua «technicienne» per trattamenti e consigli per la cura dell'estetica del viso dal 30 maggio all'11 giugno.

PASSATEMPI

RIPORTO

CHI		VE		ZA
	RE		SEN	
O		RE		CO
	IL		TI	
DEL		BRO		SPI
	MA		VI	

Le sillabe seguenti, ripartite nelle caselle vuote, daranno, con le altre già scritte, un motto indiano.

ce - da - e - fa - fab - man - me non - pra - ra - re - son - ve vi - za

BOLOGNA MILANO TORINO ROMA
A. BORGHI & C.
TORINO - v. CERNAIA 16 - Tel. 48183
STOFFE per ARREDAMENTI TAPPETI e TENDAGGI

Casalingo ARTICOLI CASALINGHI
TORINO - P.ZA FELICE 28
Tutto per la casa e per ogni casa...

MOBILI METALLICI PER CUCINA
AMERICANI E NAZIONALI anche a rate
AVICCHIOLI
V. P. MICCA 5 - TORINO

un affare sicuro!
qualità, durata, prezzo, garanzia fanno la convenienza dell'acquisto
SVEGLIA
Junghans
MARCA DEPOSITATA
LA STELLA DELLA BUONA GIORNATA

Ariston
OGGI OGGI
UNA COMMEDIA BRILLANTISSIMA:
IL PECCATO di GIULIETTA
JEAN MARAIS - DANY ROBIN

OGGI AUGUSTUS OGGI
AUDREY HEPBURN
Vacanze a MONTECARLO
RAY VENTURA

CINEMA ASTOR
oggi
LA LADRA DI PARIGI
UN FILM DI JEAN STELL CON
GEORGES MARCHAL - D. ROBIN - J. TISSIER

OGGI - MAFFEI - OGGI
Il supergiallo del secolo
Marta TOREN
HOWARD DUFF
PHILIP FRIEND
ROBERT DOUGLAS
PHILIP DORN
WALTER SLEZAK
Regia GEORGE SHERMAN
Esclus. STAR FILM
K2 OPERAZIONE CONTROSPIONAGGIO

DOMANI AL REPOSI
HOWARD HUGHES presenta
IL PRIMO GRANDE FILM in SUPERSCOPE
COLORI DELLA TECHNICOLOR
IL TESORO SOMMERSO
(UNDERWATER)
con JANE RUSSELL
GILBERT ROLAND - RICHARD EGAN - LORI NELSON
Regia JOHN STURGES

METRO
* *
Nessun altro Cinema di Torino proietterà questo film nella corrente stagione!
* *
IMMINENTE IL PIÙ MOVIMENTATO, PIÙ DIVERTENTE BALLO NELLA STORIA DEL CINEMA!!!
CINEMASCOPE
ANSCO COLOR
SUONO STEREOFONICO PERSPECTA
7 SPOSE PER 7 FRATELLI
JANE POWELL - HOWARD KEEL
Regia di STANLEY DONEN
MGM

Ritrovarsi negli schiaffi

Una mattina dalla saracinesca del negozio che era di fronte al mio colsero il cartello che diceva «affittasi». «Chi sa chi ci verrà» ripeteva mia moglie curiosa. A me non importava niente di sapere chi ci sarebbe venuto, importava solo che non ci venisse un altro lattaio come me a rubarmi i clienti. Dieci giorni dopo la saracinesca si alzò, poi arrivò un camioncino con un po' di roba, roba da quattro soldi: un banco da meccanico con una cassetta di arnesi e alcune rastrelliere per le biciclette, niente di più. Era un meccanico da biciclette, un giovanottone alto che poteva avere trentaquattro anni, piuttosto rosso di capelli e bianco di pelle, ma ciononostante non antipatico. Si capì subito quale era stato il motivo che l'aveva spinto a prendere in affitto quel negozio: cento metri più a lato della bottega la casa finiva e oltre ad essa si apriva un piazzaletto quieto, con cinque o sei tigli, una fontana a colonnetta e un marciapiede rialzato che impediva il passaggio agli automezzi. Il meccanico portò le rastrelliere sul piazzaletto: era chiaro che intendeva servirsi di quell'area per ospitare le biciclette che gli avrebbero portato in deposito. Ma del resto ciò non dava fastidio ad alcuno, comunque a me no di certo.

In capo a un mese si incominciò a vedere un certo movimento in quella bottega: erano specialmente contadini che portavano in deposito le biciclette, perché quella era una zona di media periferia e gli uomini di campagna preferivano avventurarsi a piedi fra il più intenso traffico del centro. Specialmente nei giorni di mercato le rastrelliere nel piazzaletto andavano riempiendosi e il meccanico non faceva altro che fare la spola fra la bottega e l'angolo della casa per depositare o consegnare le biciclette e anche per stare attento che non gliene rubassero.

Fu appunto un giorno di mercato che in bottega fece la sua comparsa l'Argia. Era, evidentemente, sua moglie. Io il primo momento che la vidi, seduta sulla soglia della bottega, con un grembiule grigio davanti, una maglietta nera stretta al busto, piuttosto sciatta nella persona, sgranai tanto d'occhi, ma poi non ebbi incertezza, capii che era proprio lei. Non era molto cambiata, era solamente più matura, ecco tutto. Appena il lavoro me lo consentì mi andai a sedere anch'io sulla soglia del mio negozio, proprio di fronte a lei e incominciai a guardarla. Ma lei non mi fece alcun cenno di saluto: era come se non mi avesse mai conosciuto. Lo faceva di proposito, si capisce, perché per conoscermi mi conosceva forse meglio del giovanotto alto e rosso che era suo marito.

Avevamo fatto all'amore cinque anni, io e l'Argia, e in cinque anni succedono tante cose. Ci eravamo conosciuti l'ultimo anno di guerra in un ballo di periferia poi, nel giro di una settimana, avevamo incominciato a tessere la nostra tela dell'amore. Era una tela fitta, così fitta. Ci vedevamo a mezzogiorno quando io, uscendo dalla bottega da latteio dove ero garzone, l'andavo a prendere dalla fabbrica dove lavorava, poi ci vedevamo di sera, dopo le otto. Era una tessitura che aveva dei nodi, tanto era fitta e i nodi erano ingorghi d'amore, erano burrasche d'amore. Succedeva anche per la strada, a volte. «Mi vuoi bene?» le chiedevo. «Sì» diceva lei. «Quanto?». «Molto, moltissimo». «Ma quanto?». «Quanto ce ne potrebbe stare dentro alla terra se la terra fosse una palla vuota». «Ma ieri dicevi che me ne volevi come di qui alle stelle» incalzavo io. «come mai adesso me ne vuoi così poco, che c'è successo?». «Niente» diceva lei, «non m'è successo niente»; ma a me sembrava che la sua voce tremasse. «Tu sei indecisa, hai paura di tradirti, forse c'è un altro». Dimmi chi è quest'uomo». «No, no» diceva lei quasi piangendo, «non c'è nessuno». Ma io non le credevo, insistevo con i miei sospetti, dicevo che del suo bene grande solo come la sfera della terra non sapevo cosa farmene e poi, al colmo dell'esaltazione, incominciavo a lasciarle andare dei manrovesci. La gente si fermava per la strada a guardarci, qualcuno si metteva anche a gridare per dirmi delle insolenze, ma io non capivo più nulla, continuavo a batterla e se lei si metteva a scappare, le correvo dietro sempre picchiandola. Poi, di improvviso, ci fermavamo e ci abbracciavamo per baciarci. Ci volevamo un bene che non so dire.

Adesso l'Argia era sposata a quel meccanico da biciclette e stava sulla soglia della bottega mentre suo marito era sul piazzale a fare la guardia alle biciclette. Suo marito, certo, non sapeva niente di tutte quelle storie del nostro amore, come non ne sapeva niente Claudia, mia moglie. Non l'avevo mai picchiata, mia moglie, e non mi sapevo nemmeno vedere nell'atto di picchiarla. L'avevo sposata senza quasi pensarci, forse perché ero stanco di fare il compresso e lei aveva una latteria già avviata.

A volte, quando un cliente aveva bisogno di una riparazione alla bicicletta l'Argia, stando sulla soglia della bottega, chiamava suo marito che era nel piazzale. «Tonio, Tonio», gridava. Mi pareva un nome ridicolo, quello, un nome da pagliaccio da circo. Lui veniva con un passo dinoccolato, buttando su ora una spalla ora l'altra; anche l'andatura era ridicola, non ci avevo mai fatto caso prima. E la sua pelle bianca mi dava, a guardarla attentamente, un senso di repulsione. «Tonio, Tonio», gridava l'Argia. Allora io pensavo ai tempi in cui chiamava «Marino, Marino, Marino». Lo sapeva dire tanto bene il mio nome! bene sia che lo gridasse in un momento d'ira mentre litigavamo, sia che lo accarezzasse con le labbra in un bacetto di dolcezza. «Marino, Marino — mi diceva piangendo, l'ultima volta, — perché mi lasci, Marino?». Io sentivo, allora, che c'era ancora tanta tenerezza in quel mio nome sulla sua bocca, ma non sapevo impietosirmi, avevo altri richiami. Soprattutto non avevo più desiderio di avvicinarmi di lei per picchiarla, nemmeno se diceva di volermi bene solo quanto ne poteva stare in un palazzo, nemmeno se la vedevo guardare con insistenza un altro uomo. Non la picchiavo più, non avevo più voglia di picchiarla e perciò era finito tutto. «Marino, Marino», diceva piangendo, ma io non mi commuovevo. Poi ero andato via dalla città, avevo cambiato mestiere, per un anno. E quando ero tornato non l'avevo più vista, chissà dove s'era cacciata.

Adesso chiamava Tonio e lui andava da lei, lentamente, pacioccone e genuino, con i capelli rossi e la pelle bianca. certo era uomo di poco sugo, piuttosto stupido. Ma del resto se fosse stato più in gamba non avrebbe fatto quel mestiere insulso, senza speranza e senza rischi. Almeno io avevo a che fare con del latte che poteva andare a male.

Un giorno la sentii chiamare un altro nome, Giancarlo. Trovai una scusa per mia moglie e andai fuori di bottega, volevo vedere chi era questo Giancarlo. E vidi così un bambino di quattro o cinque anni venire dal piazzaletto dove era a giocare con gli altri bimbi della contrada tra i quali c'era anche il mio. Lo guardai a lungo, con insistenza, non tanto per cercare di assomigliarmi con sua madre, ma perché mi sembrava una cosa strana, una cosa che così non doveva essere. «Mi piacerebbe avere tre bambini», mi diceva lei, a volte. Lo ricordavo bene; mi sembrava anche di sentire la sua voce mentre, un pomeriggio, sfilati ai piedi della scarpetta di una ferrovia, io una macchia di morella, lei mi accarezzava i capelli e diceva: «Marino, nessuno mai avessimo tre bambini...»; poi mi era piombato addosso il fischio acutissimo del treno che stava sopraggiungendo ed eravamo trasaliti accucciandoci maggiormente gli arbusti e bisbigliando quindi discorso. Chissà come lo avremmo chiamato quel figlio nostro e chissà come sarebbe stato, non avrebbe certo avuto quella pelle bianca che era proprio simile a quella del mio da biciclette. Dio come era brutta quella pelle!

Io vendevo latte ai di qua della strada e l'Argia, dalla parte opposta, custodiva le biciclette e badava al negozio. Lei a volte si assentava, non so dove andasse, ma di lui poco mi importava. Certo però che preferivo non vederlo girare avanti e indietro, perché ormai mi faceva rabbia così rosso di capelli e così bianco di pelle. E poi non m'andava di sentire il suo nome gridato da lei, «Tonio, Tonio»; quei richiami mi sembravano fatti apposta per far rabbia a me, ma forse così non era.

Lui se ne andava: stava assente, a volte, mattinate intere o interi pomeriggi, e allora io potevo guardare l'Argia senza essere distratto. Lei rimaneva quietamente seduta sulla soglia della bottega o all'angolo della casa, nel piazzaletto, e badava a fare qualche lavoro di cucito. Non mi guardava mai, almeno quando io la guardavo. Mi divertivo a tenerle addosso gli occhi per lunghissimo tempo per vedere se mi guardava, ma non lo faceva: io capivo che era perché aveva soggezione di me.

Un pomeriggio mentre lei era sola, seduta in bottega e io la stavo così guardando, sentii nel piazzale piangere un bimbo. Mi pareva che fosse il mio, ma non me ne preoccupai perché ero abituato a quelle storie: si lamentava per delle stupidaggini e bastava dargli una caramella per rincuorarlo. Era proprio il mio bambino, entrò in latteria con la bocca spalancata e le lacrime che gli cadevano sul grembiule. Come si fu calmato incominciò a dire che gli avevano gettato della polvere addosso, era stato Giancarlo. «Giancarlo, proprio Giancarlo?» gli chiesi io due volte. «Sì», ripeté lui piangendo. Io allora mi sentii tutto agitare, ma non potevo a nulla perché anche la mente era in confusione. Mi alzai e andai fuori di bottega, poi attraversai la strada, entrai nella bottega dell'Argia. «Il mio bambino ha cercato di accecare il mio gettandogli della polvere negli occhi», incominciai a dire con una voce che pareva scolpita nella roccia viva tanto era secca e tagliente e aspra. «Il mio bambino, lui capito?, il suo bambino».

L'Argia si era fatta piccola piccola sulla sua sedia dalle gambe corte e mi guardava con occhi spauriti, mi pareva che fossero appena pochi giorni che mi avesse guardato in quel modo e da quella breve distanza. Il suo braccio sinistro era a mezz'aria come se volesse venirmi a difendere il viso, ma fosse ancora indeciso. Poi vidi le sue labbra muoversi e le sentii dire: «Marino, Marino». Non mi seppi più trattenere, le lasciai andare un manrovescio sulla guancia destra e poi uno schiaffo su quella sinistra. Mi sembrava che fosse ieri che l'avevo appena battuta e allora gridai: «Argia», ma in quello richiamo non c'entravano più il bambino e la polvere negli occhi. Dicevo «Argia» come lei aveva detto «Marino» e intanto pensavo che ancora avrei sentito dalla sua bocca pronunciare il mio nome, anche se solo a bassa voce. Le girai le braccia intorno alle spalle e la strinsi. Lei diceva piano: «Marino, ci vedono; non qui, non qui». Mi staccai da lei e con un balzo fui nel mezzo della strada, quindi entrai nel mio negozio. Ero solo, eppure sentivo la necessità di darmi un contegno e allora incominciai a riempire di latte alcune bottiglie. Intanto pensavo che poi le avrei chiesto quanto bene mi voleva e avevo già nelle mani il desiderio di batterla perché il suo bene era soltanto grande come la terra.

Remo Lugli

Maurice Chevalier, in visita a Napoli, si intrattiene con i pescatori di Santa Lucia

LA "CACCIA AL MARITO„ HA AVUTO SUCCESSO

Clamorosa vittoria delle zitelle belghe

In un villaggio presso Bruxelles la festa organizzata dalle "donne sole„ ha attirato più di 500 scapoli - Brindisi, banchetti e parecchi fidanzamenti

Bruxelles, martedì sera.

La «caccia al marito» che ha avuto luogo ieri a Ecaussinnes d'Enghien, una località situata nelle vicinanze di Bruxelles ha ottenuto un successo superiore a qualsiasi aspettativa. Nella cittadina sono infatti affluiti esattamente 553 scapoli, mentre le «cacciatrici» erano 497. Più precisamente 62 di Ecaussinnes e le rimanenti 435 di altre città belghe. A queste ultime è stato detto: «Siete le benvenute, ma non dimenticate che la precedenza nella scelta del marito spetta alle donne nubili della città».

Vestite con abiti di taffetà bianchi e azzurri, le ragazze locali si sono recate alla stazione ferroviaria a bordo di carrozze trainate da cavalli ed ornate di fiori. Dalla stazione gli scapoli sono stati condotti in Municipio, dove è stata offerta loro una coppa di spumante. Lungo le strade percorse dal festoso corteo erano stati posti striscioni con la scritta: «Il nostro più clamoroso benvenuto agli scapoli di tutto il mondo civilizzato.». Altri ancora, sul cui significato potranno decidere solo gli scapoli, dicevano: «Quest'anno siamo in due, il prossimo anno vogliamo essere in tre».

La fase più importante dell'insolita manifestazione, vale a dire la scelta del marito da parte delle ragazze, è stata tenuta subito dopo il brindisi di benvenuto, anziché nel pomeriggio come previsto in precedenza. Gli uomini sono stati condotti nella piazza principale della città e qui sono sfilati più volte ordinatamente davanti alle donne le quali hanno proceduto con calma e profonda attenzione alla designazione del loro favorito. Il corteggiamento vero e proprio è cominciato all'ora del pranzo. Il piatto forte del «menu» era rappresentato da grosse bistecche e patatine fritte. Le tazze contenenti il caffè ruotavano lo slogan «Se vuoi essere felice, sposati!». Si è poi avuta un'allegra ed animata battaglia dei fiori, alla quale ha fatto seguito una tranquilla passeggiata delle coppie nei «viale dei fidanzati» che corre attorno al locale castello la cui costruzione risale al XVI secolo: c'è da credere che parecchie zitelle abbiano trovato (finalmente) l'uomo dei loro sogni.

I rimanenti scapoli, in numero di 56, sono stati costretti a partecipare al «galoppo finale», hanno dovuto cioè percorrere la strada principale di Ecaussinnes allo scopo di eliminare qualsiasi possibilità che qualche ragazza, forse più timida o indecisa delle altre, potesse rimanere senza fidanzato.

ALLA SCOPERTA DEI CAPOLAVORI

Si tratta di un Tiziano?

Attribuita al sommo Cadorino una tela torinese di proprietà privata - Il dipinto rappresenta, secondo l'autenticazione dello storico dell'arte veneziana, prof. Giuseppe Fiocco, il "grande anatonomo toscano Guido Guidi (Vidus Vidonius) presidente della Corporazione dei Medici„

Raro che passi uno settimana senza che i giornali di questa o quella parte del mondo propagandino la notizia sempre un poco eccitante anche per chi non tiene l'arte al culmine dei suoi pensieri: «La scoperta di un... », o qui il nome d'un sommo maestro della pittura o della scultura. Più raro, ma non infrequente, che la eterna maestra, ad altro per valore a lui pari, si veda privata di un dipinto celebre, d'una statua famosa che già facevano sdilinquire le folle ed entusiasmavano intenditori, o critici o storici dell'arte, e di colpo vengono precipitati nel limbo delle contraffazioni.

Dubbi e scandali

E' di ieri il caso di un Francia, amministrazione nella Galleria Nazionale di Londra, rivalutato un'adorabile coppia per la perspicacia di un antiquario dallo sguardo più acuto di tutti i sapientissimi direttori e conservatori di quei musei; ed è pure di ieri l'avventura di un ragioniere milanese il quale aveva acquistato a prezzo irrisorio e tenuto per anni in fondo ad un armadio una antica tela, passata ormai in altre mani, intorno alla quale adesso si discute se sia o no una «Mater Dolorosa» di Tiziano.

Vi sarebbe di che scuotere la favola persino in molti capolavori conservati, nelle pinacoteche, alla pubblica venerazione. E non parliamo poi di quelli entrati, ai rivoli d'oro, nelle private raccolte. Tutti conoscono il motto: «Corot dipinse 1500 quadri, dei quali 3000 si trovano in America». C'è forse un poco di esagerazione. Ciò non toglie che il grande mercante berlinese Paul Cassirer, dopo avere, alla fine dell'altra guerra, esaminato più di 200 Corot presentatigli da appartenenti alle truppe di occupazione, confidasse a un collezionista belga: «Forse ce n'era uno autentico, ma non ho osato acquistarlo».

Infine, chi non ricorda il recente clamoroso scandalo dei falsi Vermeer coi quali il pittore Van Meegeren ingannò i direttori del Museo Boymans di Rotterdam del Rijksmuseum di Amsterdam, e con magistrale astuzia il vorace Goering? E il processo per i «falsi» Utrillo che non erano per niente falsi, ma che il pittore negava di aver dipinto? E le varie cause intentate da De Chirico per aver ch'egli dichiara apocrife, mentre i possessori producono testimonianze contrarie? Ed sorgono dubbi intorno a lavori di maestri viventi, che dire di quelli dei defunti da secoli?

Ecco perché quella tal notizia giornalistica di cui in principio si diceva, commuove assai meno chi ha pratica dell'arte antica e moderna che non il lettore digiuno di vedenti studi. E' come quando si grida al «miracolo», la Madonnina in ceramica che piange, la figura di Gesù che traspare dal muro: la più cauta ad ammettere sia quella assegnata dal Fiocco al dipinto, ma con lo stile della pittura, che non può essere riferita a un periodo anteriore alla seconda metà del Cinquecento. Si aggiunga che il nome latino dell'anatomista Guidi morto, per essere precisi, nel 1559) era Vidius e non Vidonius, come appare nella scritta. Questa dunque, a parere del Fiocco, il quale ne avverte la stonatura nella composizione del quadro, un considerata apposta in un tempo successivo all'esecuzione del ritratto, e la data ritenuta «commemorativa». Ma questo «1559» deve essere letto «1599», per un'alterazione di un «5» in «3», compiuta non si sa per qual motivo, forse in tempo tardo per il timore infondato che potessero nascere dubbi circa l'attribuzione a Tiziano. In ogni modo né «1599» né «1559» s'addicono a Tiziano, morto nel 1576, a tanto meno ai Guidi. Resta perciò un piccolo enigma da risolvere.

Ma ben più importante è il fatto che la dedica ai Guidi e la firma del Vecellio appaiono durante la ripulitura, dopo che furono asportate le ridipinture e le vernici ottocentesche. Per questo il Fiocco ha parlato di una «vera scoperta», di tratta quindi di un caso tanto interessante quanto serio, la cui più larga conferma va riservata alla stretta specializzazione degli studiosi che maggiormente hanno legato Parte del sommo Cadorino.

mar. ber.

Particolare del quadro che riproduce la lettera posta sullo stipo

Fac-simile dell'autenticazione del prof. Giuseppe Fiocco

La tela attribuita dal prof. Fiocco al Tiziano

Accanto al cadavere il cane guaiva

Possidente trucidato dai banditi in Sicilia

Quattro fucilate al viso e al torace da distanza ravvicinata - Fitto mistero

Sciacca, martedì sera.

Il cadavere del possidente Andrea Perrone, di 48 anni, è stato trovato in una anfrattuosità di un costone roccioso che si erge in prossimità della contrada Cavallaro di Caltabellotta. Dai primi accertamenti, il delitto risulta compiuto con fredda premeditazione. L'assassino o gli assassini hanno infatti approfittato della particolare conformazione del terreno e del fatto che la campagna era pressochè deserta, essendosi i contadini recati ad assistere alla tradizionale festa in onore della Madonna, che si svolge a Caltabellotta.

Il Perrone è stato colpito al viso e al torace da quattro schioppettate sparate a distanza ravvicinata.

La macabra scoperta è stata fatta dal fratello della vittima, Calogero, che si era messo alla ricerca dell'Andrea, impensierito dal suo mancato ritorno dopo un giro di ispezione alla proprietà contrada. Il possidente giaceva riverso al suolo con il viso irriconoscibile: accanto stava il suo cane che continuava a guaire.

Il Perrone godeva in paese ottima reputazione e quindi par il momento inspiegabili risultano le cause del delitto. I carabinieri hanno organizzato una vasta battuta nella zona per la cattura dei banditi.

L'enigma della data

Segnalato il quadro al Ministero della Pubblica Istruzione, esso venne dichiarato, con decreto del 7 febbraio 1955, «di interesse artistico e storico particolarmente importante e, come tale, notificato a tutti gli effetti della legge 1° giugno 1939, n. 1089, sulla tutela delle cose di interesse artistico e storico. Con la consueta prudenza di queste dichiarazioni, il dipinto è definito «opera di incerta attribuzione, raffigurante un ritratto maschile ricorrente in atto, a destra la data 1590».

E' chiaro che la data curiosamente contrasta non solo con quella assegnata dal Fiocco al dipinto, ma con lo stile della pittura, che non può essere riferita a un periodo anteriore alla seconda metà del Cinquecento. Si aggiunga che il nome latino dell'anatomista Guidi morto, per essere precisi, nel 1559) era Vidius e non Vidonius, come appare nella scritta. Questa dunque, a parere del Fiocco, il quale ne avverte la stonatura nella composizione del quadro, un considerata apposta in un tempo successivo all'esecuzione del ritratto, e la data ritenuta «commemorativa». Ma questo «1559» deve essere letto «1599», per un'alterazione di un «5» in «3», compiuta non si sa per qual motivo, forse in tempo tardo per il timore infondato che potessero nascere dubbi circa l'attribuzione a Tiziano. In ogni modo né «1599» né «1559» s'addicono a Tiziano, morto nel 1576, a tanto meno ai Guidi. Resta perciò un piccolo enigma da risolvere.

Ma ben più importante è il fatto che la dedica ai Guidi e la firma del Vecellio appaiono durante la ripulitura, dopo che furono asportate le ridipinture e le vernici ottocentesche. Per questo il Fiocco ha parlato di una «vera scoperta», di tratta quindi di un caso tanto interessante quanto serio, la cui più larga conferma va riservata alla stretta specializzazione degli studiosi che maggiormente hanno legato Parte del sommo Cadorino.

mar. ber.

Gli Astri: Luna in Bilancia in quadrato a Giove e Urano, con il trigono di Mercurio. Grane e ostacoli per chi deve avere a che fare con la legge, ma favori inaspettati di una persona agile d'intelletto. Scritti che portano conforto. Tipi: **Gemelli, Bilancia e Acquario.**

Gemelli: una questione professionale sarà messa nuovamente in discussione. Dovrete saper agire con destrezza e repentinità. **Bilancia:** abilità e diplomazia sono due doti che più che mai dovete mettere in funzione. Le vostre attuali sentimentalità muteranno dei punti oscuri. **Acquario:** le persone che vi circondano sono poco sincere, prendete le opportune precauzioni. Faciata poco e dimostratevi austeri.

Oroscopo per i nati dell'Ariete: giornata adatta per chi studia le lingue o deve usare della dialettica. **Toro:** potreste avere momenti di depressione silenziosa, ma è un errore. Il successo dipende dalla fede e dalla tenace volontà ottimistica. **Cancro:** non è il caso di arrischiarsi troppo, lasciate ad altri l'azzardo. Avete fatto abbastanza. **Leone:** dovrete arrovellare al massimo il vostro ferro prima di temprarlo. **Vergine:** passerete dei momenti significativi che non dimenticherete. Tutto verrà alla maturazione di colpo. **Scorpione:** dovrete sprire a viva forza la cassa. Sarà una trovata geniale. **Sagittario:** amore e fedeltà vi faranno credere ottimisticamente nella vita. Preparatevi ai buoni influssi. **Capricorno:** una fatalità femminile vi farà provare il bisogno di legnare qualcuno. Frenatevi e non mostratevi inquieti. Pesci: disturbi di salute. Arrivi in vista. T. TRAMONTANI

SPETTACOLI A TORINO

TEATRI E RITROVI

Prenot. biglietti Salone La Stampa via Roma ang. Bertola, tel. 53.113

Alfieri: ore 22,15, Tino Scotti. Riv. «Il Cavaliere a Parigi».
Carignano (Compagnia Stabile del Giallo), ore 21,15: «I topi grigi» di Agatha Christie.
Nuovo, ore 21: Conferenza sul K 2 del prof. Ardito Desio e proiezione del film «Everest '52».
Università degli Studi (via Po): in concerto popolare gratuito, ore 21,30: «Messa da Requiem» di Giuseppe Verdi; M° Molinari Pradelli; corì M° Fantini.

La Quadriennale, Mostra Nazionale Pal. Chiablese: 10-12; 16,30-19,30.

Al Florida Club, p. Solferino, tel. 62-822: ore 21-1 Complesso M° N. Leone, canta Mario Cavanna.
Brenna Valenti, Scuola En. To. Cl. To. Chalet Valentino 21 Ore. Scerboli
Eden Danze, 21: Orch. Principe Fausto, Café chantant. Medici 112.
Gay Nativa: riapertura 8 giugno.
Meinger Giardino Ristoria, S. Donato 68, ore 21: spett. arte varia.
Mostacappuccini Danze; ore 21-24.
Pagoda Danze, 21: serata a premi.
Ristorante S. Giorgio, Valentino, ore 21: Orchestra Pino Pasquero.
Smeraldo Club, 21: duo orchestra.
Trocadero, 17 21: contin. trattenim.

Augustus Night Club, 22-3: Attr. Carrillos Blanco; Ristorante Dancing Quartetto Maxim Tel. 890-311.
Colombia Danze; v. Cotto 6 bis, tel 80-145 Attraz. Orch Armand.
Italiano; ore 21,30-3 danze, arte varia. Orchestra Lana.
Lutari Club v. Cavour 5, t. 44-760: Cenpi, Garavoglia con Lalla Lauria. Attrazioni internazionali.
Taverneita Bar Sestriere, via Ascendola 10, tel. 47-553: Arte varia. Allegriti e il suo complesso.

CINEMATOGRAFI

Ambrosio: «La strega rossa», John Wayne, G. Russell, A. Mark Astor; «La jatta di Parigi» con Georges Marchal, Dany Robin.
Corso: «Continente perduto» Cinese. col. Premio Festival Cannes.
Doria: «3 americani» a Parigi» tech. T. Curtis, De Haven, Nelson.
Lux: «La ragazza di campagna», il Crosby, G. Kelly, W. Holden.
Maffei: «K 2 Operazione contrabbando», M. Turen, R. Duff.
Metro-Cristallo: «Il visconte di Bragelonne», Georges Marchal, D. Addams, colori. Matt., ult. 20,30.
Regnoli: «La prigioniera del Mississippi» col., Cristina Soderbaum, W. Birgel, Iour. 400. Ult. giorno.
Vittoria: «L'assalto al Kansas Pacific» col. S. Haydon, D. Miller.

Ariston: «Il pirata di Giulietta», Jean Marais, Dany Robin.
Augustus: Vacanze a Montecarlo, A. Hepburn, H. Genes, P. Lumaire.
Nazionale «Un eterno bersagliere» R. Scott, R. Ryan, P. O'Brien
Torino: «Cavaliere improvvisato», tech. C. Wilde, Y. De Carlo, Ap. 16

Alessandro: «Tre ragazzi del Texas», M. Gayner, J. Hunter, tecnic.
Arlecchino (c. Sommeiller 22 ang. v. S. Secondo) «La bestia umana» Glenn Ford, Broderick Crawford.
Capitol: «Tre ragazzi del Texas» Mitzi Gaynor, J. Hunter, tecnic.
Faro: «La bestia umana» Glenn Ford, B. Crawford, Violeta min.
Giandaja: «Nessuno ha tradito» Virginia Belmont, V. Mussolino.
Hollywood: «Nessuno ha tradito» Virginia Belmont, V. Mussolino.
Ideal: «Cardinale Lambertini» G. Cervi, N. Gray. Nuova Rivista Ferrero-Morgan 16,15 e 21,15.
Massimo: «Follie dell'anno» CinemaSc. tecn. Marilyn Monroe.
Principe: «Nessuno ha tradito» Virginia Belmont, V. Mussolino.
Statuto: «Follie dell'anno» CinemaSc. tecn. Marilyn Monroe.

Adriano (Sacchi 66): «Morte di un commesso viaggiatore» F. March.
Alcione: «Signorina dalle 06. Vici Da Roi-A. Galanto. 16,16-21,15
Alpi: «Il suo unico grido» regista tecnico Rock Hudson.
La Perla: «Italia K 2» a colori Il film dell'epica impresa.
Regina: «Arrivan le Spose» tech. Bob Hope, Tony Martin, A. Dahl

Asti: «Squadra amicidi» E. G. Marshall, Goddard. Viet. min. A. 10
Olimpia: Ragazze di Sanfredino Po; «La leggenda di Genoveffa» P. Nuora: «Trono nero», Ap. 15.
Romano: «Al Johnson tech., Comp. Marcella Rutini: 16,15 e 21,15.
S. Felice: «Non voglio dir di sì» Rosalind Russell, Lee Bowman.

Esperia: «Il Re uomo», J. Ireland
Giardino: «Il bacio di una morta» Italiano; «Andalusia», technicolor Laura Mariano, Carmen Sevilla.
Rivoli: Pasterella spazzacamino
Vinaglio: «Prendeteli vivi o morti» R. Mauker, Sally Forrest.

Elisse: «Mano vendicatrice» con Audrey Murphy, Abbe Lane.
Fejus: «Fate, amore e fantasia Lollobrigida, De Sica, Sch. panor.
Nuova Peccatrice isola, Pampanini
S. Paolo: «Prigionieri del cielo» CinemaScope tecn., John Wayne

Ceralis: «La lunga notte» Anthony Quinn, Charles Coburn.
Eridano: «Sesto continente tecn.
Drops: Vendetta Montecristo, col.
Hadrian: «Passo Fort Osage» tech. V. Veneto: «L'aquila e il falco», tecn. John Payne, R. Fleming.

Astra: «Zingaro» technicolor.
Bernini: «Labbra proibite» Yvonne Sanson, J. Galter, Viet. min.
Excelsior: «Duello nella jungla» tecn. Joanne Crain, D. Andrews
Star: «Ragazzo di Sanfredianno.

Adua: «Diavolo in celebrità». Var.
Aurora: «Gelosia».
Brescia: «Rivolta al blocco 11».
Vallere Attanasio cavallo vanoso
Partisa: «Ammutinamento Caine» tecn. H. Bogart, Van Johnson.
Maxim: «La sfinge» C. Nesina.
Nord: Conte arrenale Rondinella
Palermo: L'idolo, tecn. D. Niven
R. Parco: Immagine meravigliosa.
Sociale: Anatomia di un delitto.

Cabiria: «La mia legge».
Colosseo: «Italia K 2» colori. Il film dell'epica impresa.
Italia: «Sergente Carver» tecn.
Liagutta: «Il mio uomo».
Moderno «Boia di matti» Carson
Piemonte: «Una partigina» a Roma» Alberto Sordi, A. R. Ferrero.
Spezia: «Sparvieri della strettoia

Alba: «Campo 111».
Apollo: «Silori umani» Raf Vallone, Elena Varzi, F. Fabrizi.
Diana: 2 ragazze 1 marinaio, tech.
Ghersi: Conquistatori della Virginia
Ritz: «Seguite quell'uomo».
Lucento «Sangue sul fiume» tech.
Corinto Calvet, Viet, minori 18 a.
Lutraria: Cacciatori frontiera, col.
Roma: «Regina d'Africa» tecn.

Riduzioni E.N.A.L. — Cinema: Ilepoli, Vittoria, Capitol, Nazionale, Adriano, Olimpia, Astra, Corallo, Manzoni, Mignon, Adua, Ecclain, Aurora, Alba, Esperia, La Perla, Speria, Lingotto, Eridano, Colosseo. - Teatri: Alfieri e Carignano. - Mostra delle Sport.

Bruciori di stomaco?

Allorquando l'acidità acidità allo stomaco è causa di dolore e malessere dopo i pasti, prendete la "Magnesia Bisurata". Vi sarà certo presto sollievo. Se perdurerà ed in tempo persona tutte le farmacie.

MAGNESIA BISURATA
Digestione assicurata se

INFORMITALIA
qualsiasi informazione
indagine o ricerca ovunque
Via Don Minzoni 16 - TORINO
Telefono 51684

PUBBLICITA' ECONOMICA
(Via S. Teresa, N. 7)

Attenzione: le parole Vasti i. S. Ce non vengono distinte comunque da numeri una compariva in un No numero dei lunedì consecutivi

1 ANNUNCI COMMERC. L. 40 p.p.

ACQUISTIAMO pinerie da 50 metri-mento 600 e vagoncini capacità 0.750. Scrivere casella 6202, RPI, Torino.

ASSORTIMENTO mila, tessuti stradali, II, cuoio carrozze, modelli vetture, Rocchetti, Beltrami 3. 334

BIELLARDO Processione efficiente per pere ray, Milano, Pianezza. 18878

CALDAIA a vapore Babcock e Cornovaglia, 26-28 mq. 10 atm., revisi per consegna pronta S.I.T.a., via Rondini 4 Torino. P9685

CANELLI Pezzi smontate, disegni, numero varie vendo. Bonadei, Villafranca 46

CESSAZIONE cartiera cedesi belsamiche, demicarico, impolastrino, attrezzi legnaime, cannicci una alloggio. Telef. 28-818.

ELETTRICISTA', Mecanico, fornitore ingrossi, minuto, Chivassi, corso Vittorio 24, telefono 47-208. 6781

FONDERIA cerca fonderi specializzati ghisa, ricavista vendemmia. Tel. 781-279.

GENERALI controllatore seguito in città e regionale morti minimo tre mesi mobile di passaggio. Scrivere casella 6841, RPI, Torino. L9808

DITTA commercializzazione materie plastiche, forniture grandi, piccole industrie con magazzeno vendita, avvasion assicurate, cedesi. Scrivere casella 1344, RPI, Torino. 8432

FABBRICA Torino cedesi o affitta con attrezzi, macchinari, impianti, fabbricato, mq. 1.000 coperti, 2.000 scoperti, ottima posizione. Scrivere casella 6202, RPI, Torino. 8783

FOTOCOPIA, via Roma 356; cede macchine vecchia, anche non funzionanti, eventuali combinazioni. L9548

GRADI macchine usa, 300 avvisazione ed fabbricazione, Internazionale. Telefono 43-815. 8787

ELETTRAUTO avviatrice Alternatore cedesi 800.000 ottima occasione. Telefonare ore pasti 43-823. 8686

ELETTROLAVAGGIO cerca avviazione, impianti commerciali, distributori Torino automatici. Scrivere casella 6202, RPI, Torino.

FIGURE E VICENDE DELLO SPORT

Billy Vukovich, vincitore delle due ultime gare, perito in un pauroso groviglio di macchine

Il tragico incidente di Indianapolis. La macchina del campione Vukovich fuori pista fuma ancora dopo che i vigili del fuoco (con il carro attrezzi a sinistra) hanno domato le fiamme. (Radiofoto a «Stampa Sera»)

Tragedia a Indianapolis

Al giovane vincitore Bill Swelkert un premio di 75 mila dollari (45 milioni di lire) - 7500 dollari invece alla vedova del campione

Nostro servizio particolare

Indianapolis, martedì sera.

L'autodromo di Indianapolis, il più celebre degli Stati Uniti, ha mietuto ieri sera la sua quarantaseiesima vittima da quando fu inaugurato nel 1909.

E la pista sanguinosa ha scelto questa volta uno dei più abili e celebri piloti del mondo, Bill Vukovich, che aveva vinto l'anno scorso e nel '53, la grande prova storica delle cinquecento miglia.

Un oscuro presentimento sembrava però agitare l'animo dell'automobilista che, alcuni giorni prima, aveva dichiarato ai giornalisti: «Non vado certo ad Indianapolis per ragioni di salute; ma non è escluso che io vinca la corsa. Tutte le automobili girano a sinistra, ma se vi capita di girare a destra, siete in un pasticcio».

Per una straordinaria fatalità, le parole del grande asso dell'automobilismo americano risuonano oggi con tono profetico: è proprio svoltando a destra, ma per evitare di investire un compagno sfortunato, che il pilota al è capovolto trovando una morte quasi istantanea.

E' stato infatti possibile ricostruire dai minimi particolari lo svolgimento dell'incidente nel quale ben cinque automobili sono andate ad ammassarsi in un groviglio di ferraglia, a velocità superiori al duecento chilometri orari.

Dopo una partenza di gara velocissima, Vukovich si era portato subito al comando inviato tallonato da Jack Mac Grath e da Jimmy Bryan. Il popolare campione statunitense, che girava ad oltre 220 km di media oraria, proseguiva la sua splendida corsa, ma al 67° giro avveniva la tragedia. Uno dei concorrenti già doppiati da Vukovich, Elisian, mentre transitava sul rettilineo opposto alla tribuna sbandava e la sua vettura dopo aver rimbalzato da una parte all'altra della pista, si poneva di traverso, sull'asfalto. Sopraggiungeva frattanto il concorrente Ward, il quale nonostante il suo disperato tentativo, il suo bolide cozzava in pieno contro quello di Elisian, Ward veniva letteralmente gettato fuori dalla sua macchina e, dopo un «volo» di parecchi metri ricadeva illeso fuori della pista.

Arrivavano intanto, in piena velocità, le macchine di altri tre corridori, tra i quali quella di Vukovich. I tre avevano spinto l'acceleratore a fondo e non potevano quindi evitare il tremendo scontro.

La vettura di Jonny Boyd urtava in pieno contro la due che si trovavano in mezzo alla pista ed usciva così quasi completamente il passaggio. La quarta macchina era quella di Vukovich che si trovava quindi improvvisamente di fronte ad una barriera di rottami. Vukovich tentava allora una manovra disperata: sterzava in piena velocità e, senza frenare, cercava di passare fra il bordo esterno del circuito e le macchine sconquassate. Tutto ciò però inutile: le sue ruote «saranno» letteralmente il bordo e in un momento «la Kurtis-Kraft» del campione schizzava verso il centro della pista. La tragedia si compiva: il bolide picchiava con il muso, s'impennava e si capovolgeva quattro o cinque volte per ricadere in fiamme, con le ruote in aria.

Gli spettatori che assistevano dall'altro lato della pista, con l'animo raggelato dal terrore, vedevano con raccapriccio per qualche istante un braccio di Vukovich emergere in alto e poi ricadere inerte tra il fumo e i rottami.

Erano frattanto accorsi i pompieri e con impetuosi getti di schiuma riuscivano a spegnere l'incendio. Il cadavere di quello che era stato uno dei più

Billy Vukovich

famosi piloti d'America veniva estratto dall'ammasso di lamiere bruciate orrendamente carbonizzato.

La corsa intanto proseguiva, ma quando mancavano otto miglia al termine della competizione, avveniva un altro incidente: la vettura del corridore Cal Niday usciva di pista e finiva sul prato. Il pilota, che correva sebbene privo di una gamba, sanguinava abbondantemente al volto ma per fortuna le sue condizioni non erano preoccupanti.

La «500 miglia» quindi si concludeva e la vittoria toccava al giovane Bill Swelkert che tagliava per primo il traguardo alla media di 208,251 km. orari.

Al vincitore della corsa toccheranno 75.000 dollari pari a circa 45 milioni di lire, mentre alla vedova di Vukovich (che lascia anche una bimba) sono stati offerti 7500 dollari, circa 4 milioni e mezzo di lire.

George Kroiss

La scuderia Lancia ha sospeso l'attività

Provvedimento preso in seguito alla morte di Ascari - Castellotti correrà in Belgio a titolo personale - Il raid automobilistico di Farina

Decisione soltanto provvisoria: presto un ritorno atteso dagli sportivi?

Subito dopo la tragica fine di Alberto Ascari sulla pista di Monza, negli ambienti automobilistici italiani ci si era domandato: «Potrà la Lancia scendere in gara nelle prossime competizioni di formula uno?».

La scomparsa dell'ex-campione del mondo privava la Casa torinese della sua guida migliore, ed aveva per conseguenza anche un contraccolpo su Villoresi.

Gigi non ha potuto non sentire una profonda scossa morale per la perdita dell'amico e già domenica scorsa nel Gran Premio Supercortemaggiore (al quale era iscritto con macchina sport di altra Casa), Villoresi non ha preso il via. Il solo Castellotti, per quanto abile, non basta evidentemente a formare una squadra.

La rinuncia della marca torinese alle gare di «formula uno» era nell'aria. Difatti stamane è stato diramato il seguente annuncio ufficiale:

«La Scuderia Lancia, a seguito della scomparsa del grande caposquadra Alberto Ascari, ha disposto di sospendere la sua attività agonistica. Il pilota Castellotti ha chiesto di poter partecipare a titolo personale alla prossima gara di Spa e l'ing. Gianni Lancia, prima di imbarcarsi oggi per l'America, gli ha concesso vettura ed assistenza».

Questo il comunicato ufficiale. La decisione è logica e sportiva nello stesso tempo, in quanto non impedisce al bravo Castellotti di allinearsi al via nella quarta prova di campionato mondiale.

Essa suscita, però, molta amarezza. I bolidi rossi torinesi, nella nostra città dove tutto quanto si riferisce all'automobilismo trova così immediata e pronta rispondenza, erano stati accolti al loro apparire con una generale, il potrebbe dire affettuosa, simpatia.

Poi era venuto il periodo di attesa per la messa a punto delle «formula uno».

Ascari, Villoresi e Castellotti, a Cascella, ad Ospedaletti ed a Monza soprattutto, avevano effettuato giri e giri di prova, per portare al massimo rendimento le macchine dalla caratteristica sagoma.

Quindi, sul finire della scorsa annata automobilistica, la prima corsa a Barcellona, Ascari, alle nelle prove era stato il più veloce davanti all'argentino Fangio su Mercedes ed a tutti gli altri, era scattato come una freccia. Dieci giri di speranza: quindi un guasto banale fermava la corsa dell'italiano. Altra spedizione-Lancia, all'inizio di stagione, a Buenos Aires. Anche in questa gara la Casa torinese è sfortunata: i suoi concorrenti si ritirano. Viene finalmente, in prova non di campionato mondiale, il trionfo di Torino. La Lancia-corse ha la sua grande giornata proprio nella capitale dei motori. Per Ascari, Villoresi e Castellotti (prima, terza e quarto) è un successo stupendo.

Un mezzo alt a Pau dove Alberto, quando è in testa si fermato a pochi giri dal termine da un guasto banale (ma Castellotti è secondo e Villoresi 4°, lo stesso Ascari 8°) ed altro successo a Napoli (1° Ascari, 3° Villoresi).

Quindi il turno alle corse di campionato mondiale e a Monaco, nel Gran Premio Europa, il n. 1 della Lancia finisce in mare — sinistro presagio della tragedia che doveva accadere poco dopo — mentre Castellotti giunge secondo e Villoresi quinto.

E viene Monza, il fatale allenamento di Alberto. La Casa torinese doveva «imprestare» il suo campione, non correndo quest'anno essa nella categoria sport. Non ce n'è stato bisogno.

Ora la Lancia, secondo quanto lascia capire il comunicato si riunirà, ma insieme in contatto con le corse, Castellotti, che ha l'assistenza ufficiosa della casa, parterà in gara un «bolide granata»; dopo la gara belga di Spa (5 giugno) ancora per il campionato mondiale si correrà in Olanda (19 giugno), Francia (3 luglio) e Inghilterra (16 luglio).

Per ogni data vi è una possibilità remota o vicina (?) di tornare in scena. Insomma alla domanda circa l'astensione dalle gare può far seguito un interrogativo meno pessimista: «è possibile il colpo a sorpresa di un gradito ritorno?».

Frattanto si dirigono verso Spa gli alfieri delle marche in gara. Fangio subito dopo il Nürburgring, deve domenica scorsa ha vinto la Coppa dell'Eifel (categoria sport) si è recato in Belgio con la squadra delle Mercedes. L'argentino ha corso con coraggio, ma anche lui era molto scosso per la morte di Ascari. Perfino il gen. Perón gli aveva telefonato dall'Argentina per avere notizie.

Rammarico quasi è l'incontro con cui Nino Farina è venuto a conoscenza della perdita dell'amico ed ex-compagno di squadra. Il torinese era diretto in macchina insieme al dirigente della Ferrari Amoretti, a Nürburgring dove s'è piazzato bene. Nella notte del 26 maggio, mentre percorrevo una autostrada presso Francoforte, Nino ha avuto la radio dalla «1100» su cui viaggiava.

«E' morto Ascari» — ha sentito dire.

«Lì per lì — racconta il torinese — ho pensato a conseguenze della disavventura di Montecarlo. Invece il radiocronista ha proseguito narrando la tragedia di Monza.

«Ho arrestato allora la macchina. Avevo le gambe che tremavano — dice ancora l'ex-campione del mondo — Non sapevo che cosa fare. Ho pianto a lungo, col capo appoggiato al volante. Ricordavo Ascari accanto nel Gran Premio di Tripoli, dove ricordavo Alberto amico, rivale, caro, coraggioso... Volevo rientrare subito in Italia, volevo essere vicino agli amici in lutto e, lo confesso, avevo bisogno di stermi vicino degli amici. Ma il dovere è dovere. Ho proseguito per Adenau, ho corso al Nürburgring. Con quale animo è facile immaginare, ma ho corso, piazzandomi quinto».

Rientrato, sempre in auto, dalla Germania Nino Farina ripartirà stamane o domattina, sempre in auto, per il Belgio. Vita di piloti.

Paolo Bertoldi

Questa sera nel Teatro del Valentino

Parla Desio sulla spedizione K 2

Il professor Desio, capo della spedizione italiana K 2

Dopo il pugilato e la ginnastica, stasera all'Esposizione Internazionale dello Sport al Valentino è di scena l'alpinismo.

Per iniziativa del Club Alpino Italiano alle ore 21, nel Teatro Nuovo, parlerà il capo della spedizione che il 31 luglio 1954 conquistò il K 2, e cioè il prof. Ardito Desio. Il prof. Desio rievocherà le tappe della preparazione e della dura marcia verso la seconda vetta del mondo fino alla grande vittoria conquistata da Compagnoni e Lacedelli. Si tratta di una conferenza che il prof. Desio tiene per la prima volta in Italia (dopo che già parlò a Londra e a New York) e che sarà illustrata da interessanti e inedite diapositive a colori.

La serata sarà completata dalla proiezione del film «Ragazzi '55» girato durante la spedizione svizzera all'Himalaia, quella stessa che, giungendo con Lambert e Tensing fino a 800 metri dalla vetta

I primi risultati ai campionati di tennis

Si sono svolte questa mattina sui campi della Sporting Club le partite eliminatorie del singolare maschile per i campionati di 2ª categoria.

Ecco i risultati: Bonati b. Morini 6-0, 1-0, 6-2, 7-5, 6-4; Bonati b. Rocca 6-0, 3-6, 6-0, 6-1, 6-0; Marioni b. Cevi 1-6, 6-4, 6-2, 6-2, 6-2; Antinori b. Canzia per ritiro.

Il Giro si avvicina alle Dolomiti

Oggi tappa di trasferimento da Jesolo a Trieste, domani riposo, poi le salite decisive per il primato

DAL NOSTRO INVIATO

Jesolo, martedì sera.

Oggi il Giro se la prende con calma, lascia il Lido di Jesolo addirittura all'una e un quarto. La tappa è corta — 150 chilometri appena — e c'è solo la piccola salita di Opicina posta proprio prima dell'arrivo a creare qualche difficoltà sul percorso. I pronostici accennano quindi a una «bagarre» nel finale, senza troppi gravi conseguenze: anche se parecchi corridori rattrono per la breve salita odierna una piccola difficoltà.

«Perchè — ci diceva ad esempio stamane Coppi — domani c'è riposo e si possono digerire le bombe. La tappa è corta, invita alla velocità, le fughe si succederanno le une alle altre con un ritmo da fare venire la pelle d'oca ai poveri vecchi come me. E speriamo almeno che la birra si fonga fontana i contendenti, che non succeda cioè come ieri quando se ne è parlato prima di Rovigo anch'io sono caduto per terra».

E' stata una delle cinque cadute della giornata e un gruppetto di sedici corridori ha perso di andare a toccare l'asfalto in modo più o meno violento. Fausto racconta l'avventura come una barzelletta:

«Ci stavo camminando abbastanza forte in quel momento ed io avevo quindi i chiappetti dei pedali serrati. Ho visto un ondeggiamento davanti a me e non potendo mettere i piedi a terra mi sono aggrappato d'istinto a un corridore, non ricordo nemmeno più chi fosse. Il poveraccio era già sbilanciato ed è andato giù; e allora, vista la mala parata, mi sono dato un colpetto verso il pubblico. Uno spettatore era lì, avrebbe potuto prendermi in braccio e invece a momenti scappa per l'emozione. Così però siamo scivolato anch'io. Pure Nencini che era alla mia spalle è stato costretto a un alt improvviso mentre Magni e gli altri Assi se ne andavano all'attacco; abbiamo ripreso quasi subito però. Ci è andata bene».

«Allora stai meglio, ti è passato il pallino della vecchiaia?»

«Ti dirò, mi sembra di stare meglio sul serio».

«All'attacco sulle Dolomiti, quindi?»

«Farei piano a scrivere roba del genere. Ci vuole prudenza per evitare brutte figure, specialmente quando corrono il Giro d'Italia certi giovani intraprendenti tipo Nencini e Moser».

«Chi dei due ti va più a genio?».

«Sono simpatici tutti e due. Però credo che sulle Dolomiti Moser renderà di più che Nencini. Il cosetto scatta che sembra un cavallino».

«Ma tu lo batterai, sì o no?».

«Senti, io cercherò di batterlo, ma solo il cielo sa come andrà a finire».

Fine della trasmissione di radio-Coppi.

Il raduno di partenza si è aperto alle dodici e mezzo in piazza Marconi. Tifosi sì, ma non troppi, e senza offendere nessuno in quanto a tranquillità sembrava di essere in giardino. Tra i tifosi, gli attuali villeggianti di Jesolo che sono per la più tedesche, uomini e donne dai capelli biondi e dalle proporzioni piuttosto imponenti. Si vede che l'aria del luogo gli fa bene. Abbiamo incontrato al raduno il candido vecchietto che ieri all'arrivo, vedendo pronti due mazzi di fiori, uno legato di azzurro per il vincitore della tappa, l'altro di rosa per la maglia rosa, si è informato con molta gentilezza se il mazzo numero 3 era preparato in caso di vittoria di una donna. Non è un tentativo di battuta di spirito, è un fatterello di cronaca spicciola successo sul serio ieri.

Il vecchietto stamane ci ha salutati affabilmente, ci ha presentato le sue mille sue ignoranze circa la faccenda, per lui oscura, della salitona di una maglia rosa, poi è andato dritto da Magni e gli ha detto:

«E allora, signor Coppi, le è passato il raffreddore? Che cosa farà in montagna?». Un uomo che ha imbrocca tutto, il vecchietto di Jesolo.

Appelle alle 13,10, e via all'una e un quarto. Restano 150 chilometri con salitina finale. Il colmo ritmo di un valzer lento o la frenetica agilità di una rumba? Comunque vada la tappa domani a Trieste è riposo: ma un riposo lacerativo, sono alle stretta i piani per le Dolomiti.

Gigi Boccacini

Per dieci notti ospite dell'asilo notturno di via Ormea

Baldassari il "marciatore-filosofo,, da Roma a Torino a piedi per un grazie

Una «passeggiata» da Roma a Torino per ringraziare gli sportivi torinesi. L'ha compiuta il noto marmitore Igino Baldassarri. L'atleta romano è giunto secondo nella «Cento chilometri» del 1951, dopo aver accorciato fino a 100 metri dal traguardo il sogno di una clamorosa vittoria. Quel successo avrebbe rappresentato per Baldassarri qualcosa di più di un trionfo sportivo: il romano, da tempo disoccupato, puntava oltre che alla vittoria, al cospicuo premio nè esso collegato. Il dramma di Baldassarri commosse il mondo sportivo ed i torinesi furono tra i primi a compiere, attraverso una sottoscrizione iniziata dal nostro giornale, un gesto di solidarietà umana che ha vivamente toccato il marciatore romano.

Baldassarri, dovendo riprendere gli allenamenti in vista delle prossime competizioni, ha pensato di venire a Torino — a piedi, naturalmente — per ringraziare chi lo aveva beneficiato. Partito dalla Capitale il 10 maggio senza una lira in tasca, il marciatore in un giorno solo si è portato fino quasi a Grosseto, compiendo un'ottantina di chilometri; poi, con una media giornaliera di 65 Km., si è trasferito a Genova, dove si è trattenuto per due giorni, quindi a Torino.

Mangiare! Dormire! Problemi secondari per Baldassarri, che ha tratto dall'abitudine alla sofferenza una resistenza da fare invidia ad un fachiro. Il romano, che fino a sei anni fa era giardiniere, si è quasi sempre — dice lui — cibato di erbe raccolte nei prati, ha dormito nei fienili e nei dormitori pubblici. Si è concesso dei veri e propri pasti quando la generosità dei cantadini o qualche lavoro straordinario compiuto qua e là gli davano la possibilità di sedersi ad una vera e propria tavola.

Giunto a Torino, ad esempio, ha guadagnato settecento lire scaricando un carro di mobili.

Il problema dell'alloggio nella nostra città è stato risolto in modo relativamente brillante. Il direttore del «ricovero» di via Ormea ha riconosciuto il campione di marcia e lo ha ospitato per dieci giorni.

In questo tempo Baldassarri — sempre a piedi — ha visitato in lungo e in largo la nostra città, trovando che è la più bella d'Italia, «perchè ha strade larghe dato ai camminatori benissimo». Ha fatto una gitarella fa piedi, c'è bisogno di dirlo?) fino a Racconigi, dove prestò servizio militare nel 1940 quindi, tornato a Torino, è stato a «La Stampa» per ringraziare attraverso il giornale i mille torinesi anonimi che quattro anni fa furono buoni con lo sfortunato Baldassarri.

Il marciatore romano riprende il suo viaggio domani, diretto nel Veneto, dove il 20 giugno è in programma una gara di marcia a Terme Euganee. La società «Barco Pratis» di Roma per la quale egli è tesserato, gli paga il viaggio in ferrovia classe andata e ritorno. Così ci va a piedi e compie un bel risparmio. Poi altra passeggiata dal Veneto fino a Genova, dove è in programma la maratonina di marcia il 18 luglio, quindi ritorno definitivo a Roma, da dove ripartirà in tempo per la 50 chilometri di Ponte S. Pietro e per la «Cento».

Baldassarri, che ha studiato fino alla quarta magistrale, ha ora quarant'anni. E' solo, senza soldi, senza un tetto, ma è ugualmente contento. Il filosofo della marcia è felice quando ha una strada su cui camminare e la gamba buona per poter macinare chilometri.

Baldassari nella tipografia del nostro giornale (f. Moisio)

PUBBLICITA' ECONOMICA
(Via S. Teresa N. 7)
15 DOMANDE IMPIEGO L. 50 p.p.

(Continua da pag. 4)

INGEGNERE elettrotecnico cercherebbe mansioni tecnico-commerciali. Scrivere cassetta 2210, SPI, Torino. P0198

NEO ragioniera Quintino Sella, stenodattilo-compilazioni-varia, offresi presso ufficio. Tel. 772-601. 80410

OFFRESI magazziniere guardiano per uffici ordinari. Telefonare 81-204. F8886

PATENTE 2ª grado lunga pratica cercherebbe qualunque lavoro. Tel. 852-439.

PENSIONATO volenteroso offresi qualunque lavoro anche mezza giornata. Telefonare 790-206, 781-334. L0440

PERITO industriale, capotecnico, 15 anni esperienza ufficio, enti organizzativo, cercherebbesi adeguatamente, eventualmente trasferirebbesi. Scrivere cassetta 6073, SPI, Torino. 87238

PRATICONE pensionato Ramo auto, aiuto magazzino, incaricati fiducia, offresi anche mezza giornata. Scrivere cassetta 6270, SPI, Torino. 88009

QUARANTENNE specialista buon assortimento cerca occuperebbesi persona sola, piccola famiglia. Tel. 287-507. 304142

RADAZZA diciannovenne cerca occupazione offresi compagnia. Telefonare 287-384.

RAGIONIERA ventitreenne cassiera, massima serietà ed onestà offresi. Scrivere cassetta 6268, SPI, Torino. 86771

RAGIONIERA piano-dattilo-computometer cerca stabile presso buon ufficio offresi. Scrivere cassetta 2235, SPI, Torino.

RAGIONIERE giovane, celibe, esperto bilanci, contabilità, paghe, controlli, offresi anche solamente. Telefonare 533-396. 85855

RAGIONIERA pratico amministrazione, contabilità paghe, contributi offresi. Abitasolo: 48-626. 103663

RAGIONIERE pratichissimo contabilità bilanci amministrazioni offresi anche saltuariamente. Tel. 48-272. 6789

RAGIONIERE 28enne libero servizio militare pratico lavori ufficio, ottima referenze, impiegherebbesi. Scrivere cassetta 9003, SPI, Torino. 93697

RAGIONIERE 28enne contabilità paghe, perfetta conoscenza francese, verso impiego anche domicilio. Scrivere cassetta 9092, SPI, Torino. 94093

RETTIFICATORE anche inferni esperimentato a mano lunga pratica offresi. Scrivere cassetta 6231, SPI, Torino. 86001

SALDATORE esperimentato provo lavoro offresi anche provvisorio. Tel. 42 668.

SEGRETARIA dattilografia, computisteria, 1ª impiego, offresi. Telefonare 387-511.

SERGANTINO parrucchiere offresi presso salone signorile. Referenze notabili. Scrivere cassetta 6198, SPI, Torino. 86871

SIGNORA 32enne pratica commercio offresi commessa segretaria dirigere personale ospite dama compagnia persona anziana massima serietà. Tel. 527-619.

SIGNORINA ventiquattrenne, dattilografia, pratica lavori ufficio, impiegherebbesi subito. Telefono 790-977. 80213

SIGNORINA lunga esperienza lavori ufficio sarta capace, osservasi prima ordine offresi. Telefonare 528-373. 79214

SIGNORINA pratica lavori ufficio, stenodattilografia commessa magazziniera od operaia. Telefono 554-872. 03656

SIGNORINA 26enne diplomata magnifiche offresi governo bimbi ancheun assistenza anziani dispone trasferirsi periodo estivo. Telef. 287-534 ore pasti. L0438

STUDENTE 18enne III ragioneria cerca lavoro adeguato, possibilità continuare studi, mille pretese. Scrivere cassetta 5162, SPI, Torino. 82562

TUTTOFARE offresi mattino. Scrivere cassetta 5094, SPI, Torino. L2440

UNIVERSITARIO ventenne commercio corrispondenza ecco giornata. Scrivere cassetta 2260, SPI, Torino. 93114

VENTIQUATTRENNE volenterosa cerca qualsiasi occupazione ore serali o festive. Scrivere cassetta 3179, SPI, Torino.

VENTISEIENNE, presenza, studi, serietà, pratico contabilità, perito II, offresi qualsiasi mansione anche serale, mezza giornata. Scrivere cassetta 6241, SPI, Torino. 85906

VENTITREENNE commerciale offresi persona sola casa signorile, referenze. Scrivere cassetta 3084, SPI, Torino.

15 PIAZZISTI, CAPOR. L. 40 p.p.

A persone introdotte industrie meccaniche affilatore vendita oli emulsionabili superiori antiruggine. Real, Lagrange 49 Torino. 80263

ABILE venditore bene introdotto pasticceria gastronomia primaria industria dolciaria. Necessaria residenza Torino. Fissiamo età e dettagliate referenze. Scrivere cassetta 2092, SPI, Torino.

AD abile, attivo piazzista con automezzo e cauzione offresi lavoro comune Torino e provincia. Reale mensile, provvigioni. Scrivere cassetta 9078, SPI, Torino.

ARRUMBERI abili praticheri vendita diretta apparecchi elettromedicali. Scrivere cassetta 2190, SPI, Torino.

CERCASI battori organizzati Piemonte per nuovo articolo consumo. Scrivere cassetta 6230, SPI, Torino. 86810

CERCASI da importante Società collaboratori esperti vendita elettrodomestici. Ottime condizioni. Scrivere cassetta 5089, SPI, Torino. 80185

CERCASI viaggiatori facilità parola con buona auto possibilità forti guadagni. Scrivere cassetta 8218, SPI, Torino.

FULLER-BRUSH Company, nuova agenti per vendita a privati articoli esclusivi, piccola fornitura e consegna campionario. Presentarsi: Aretia, corso Vinzaglio 12.

PORCELLANA stimata Langenthal artistalleria belga. Tel. St. Lambert cerca rappresentanti introdotti zone libere riscontri hanno indirizzare Barni Trofeo 146, Roma. 8634

PUBBLICITA' importante edifizio cerca uno abili produttori per annuario e pubblicazioni mensili. Referenze richieste. Scrivere cassetta 2282, SPI, Torino.

SERIA ditta, corsa piazzisti capaci volenterosi vendemmie introdotti farmacia Torino, Piemonte, buone condizioni, assicurata residenza sede, referenze corriculum vitae Scrivere cassetta 6009, SPI, Torino. L9128

SOCIETA' petrolifera lubrificanti, carburanti, nafte, concessionaria raffineria U.S.A. affiderebbe concessione o rappresentanza provincie Alessandria, Asti, Novara, Vercelli. Prodotti prezzi assoluta concorrenza. Richiedesi elementi primissimo ordine, referenze, residenti in zona. Scrivere cassetta 0316, SPI, Torino. 88536

16 ANNUNZI MATRIM. L. 40 p.p.

ONESTANTE effettuasi, giovanile, dall'aspetto morali, casa arredata, spacchetto altrettanto amabilissima, colta, simpatica, buona posizione, seriet. (impossibili. Scrivere cassetta 6169, SPI, Torino.

CARINA, ricca, distinta, colta, giovane desidererebbe conoscere scopo matrimoniale distinto 30-40enne buona cultura, posizione per scambio compagnia. Scrivere cassetta 5085, SPI, Torino.

PROFESSORESSA 26enne, bna, carina, sola unica, ottimo impiego, sposerebbe ingegnere, professionista, industriale, commerciante. Dettagliare, massima serietà, riservatezza. Inutilmenti. Scrivere cassetta 6248, SPI, Torino. 88502

SOLO, sano, giovanile, presentaz, compromettente, vedovo 32enne residente città capoluogo provinciale, 40 milioni dimostrabili, 160 mila mensili, appartamento arredato, auto, conoscerebbe scopo matrimoniale ragazza compagnia, seria signorina o vedova senza figli, 25-30enne, perfetta casalinga, anche provinciale o non intraprendente. Indispensabile bella, distinta, affettuosissima, semplice. Serietà e riservatezza assolute. Scrivere dettagliando cassetta 8048, SPI, Torino. 84179

17 SMARRIMENTI L. 40 p.p.

SMARRITO giorno 25 pomeriggio probabilmente taxi, anello rotondo molto grande con acqua marina di poco valore, interessante ricordo familiare. Rintracciandolo Chiara Fornara, camera 28 disimpegnerà L. 50.000. 96767

18 ANNUNZI VARI L. 40 p.p.

A bacchette accertamenti infedeltà, informazioni, sorveglianza ovunque. «Italpol» v. Principe Odone 82. Tel. 24-510, 26-719. 12755

ABBIAMO posto sociale insostituibile, grossi fabbrica. Mostra, corso Vittorio 68.

ABBIATE presenta istituto investigativo informazioni private, pedinamenti, sorveglianze, Petrarca, Carlo Alberto 49-51, Telefonare 47-375. 940

ACCERTAMENTI, informazioni, indagini, sorveglianze, investigazioni. Mondial, Cavour 5. Telefonare 321-181. 936

ACQUISTO libri nuovi, letteratura, storia, arte, romanzi, Ursula, gialli, riviste. Telefonare 24-875. P0198

APPARONE, artigiano vende autocorriera bellissima camera letto 180.000. Telefonare 200-044. 987

AMBIENTATORI sfile sedie, lavoranco conto assortimento mobili sposi diversi. Riccardi, Vittorio 74. 5046

AMERICANO parlante perde tinello frigo armadio varie, occasioni. Mistri, Lessona 54/7. Telefono 778-080. 90483

ANNOBILIAMENTI Torre, Moole Pietà n. 33, centr. camere, barocco, rinascimento, conservazione, falsificazione proprie, sconto 20%. Ratazzoni. 811

ANTIQUARIATO mobili originali grandi collezioni oggetti vari acquisto pagando massimo Twist. 854-857. P0318

ARREDATEVI Casa del Mobile, Regina mag. Bellini. Camera massiccio 75.000, tinelli 23.000, grandi armadi 35.000. Facilitazioni. 4751

(Continua a pag. 6)

SULLE SCENE E SUGLI SCHERMI

STASERA AL CONSERVATORIO

I virtuosi di Roma

Un complesso costituito dai migliori concertisti italiani per presentare le musiche del '600 e '700 secondo le partiture originali

Questa sera al Conservatorio la Pro Coltura femminile chiude la sua stagione artistica con un concerto di musiche vivaldiane. Del grande compositore veneziano verranno eseguiti: Concerto in la minore per due violini, archi e cembalo; op. III n. 8 concerto in re minore, op. VIII n. 9 per oboe, archi e cembalo; concerto in si bemolle per violino e violoncello, archi e cembalo; i «Concerti delle stagioni» per violino principale, archi e cembalo (nell'edizione originale del 1725).

L'esecuzione è affidata al Collegium Musicum Italicum (I Virtuosi di Roma) diretto da Renato Fasano e i cui componenti sono tutti solisti: Luigi Ferro, Franco Gulli, Edmonda Maianotto, Guido Mozzato, Alberto Poltronieri, Renato Ruotolo (violini), Alfredo Babbatini, Giovanni Leone (viole), Benedetto Mazzacurati, Antonio Vatini (violoncelli), Salvatore Pitzianti (contrabbasso), Renato Zanfini (oboe), Carlo Vidussi (cembalo).

Il Collegium Musicum Italicum, fondato nel 1947 da Renato Fasano con l'intento di diffondere varietà musicali, opere significative e capolavori della epoche passate, ha costituito I Virtuosi di Roma, singolare compagine, diretta sempre da Fasano e composta dei migliori concertisti italiani, i quali si alternano nelle parti solistiche e di ripieno con l'unico intento di «servire l'arte per l'arte».

La musica del Sei-Settecento vengono in tal modo presentate quasi tutte secondo le originali partiture e la tradizione dell'esecuzione in piccolo complesso. Scriveva Vivaldi in proposito: «Ti avverto: se in qualche Concerto troverai scritto solo, dovrà essere suonato da un solo violino; il rimanente poi fa duplicare le parti, eliminalo tre o quattro per stromento, così scoprirai la mia intenzione». Non altrimenti Bach e i maggiori compositori di quei tempi; niente alla direzione era lasciata quella particolare funzione che Jommelli e Galuppi definiscono «di direttori e animatori».

I Virtuosi di Roma hanno dato con grande successo più di seicento concerti, nei maggiori centri musicali d'Italia (Roma, Milano, Napoli, Palermo, Torino, ecc.) e d'Europa (tutte le capitali e le più grandi città). Hanno percorso gli Stati Uniti, da New York a S. Francisco, il Canadà, il Messico con Cuba e il Centro America, finalmente l'Argentina e il Brasile. Toscanini, che li ascoltò negli Stati Uniti, disse loro: «Voi siete il grande complesso strumentale dell'epoca ed io ho provato una squisito piacere ad ascoltarvi».

Paulette e la colomba

In un night-club di Parigi, Paulette Goddard gioca con una bianca colomba. Le è accanto Rita Marshall

OGGI E DOMANI ALLA RADIO

Alle 21,05 sul programma nazionale, **Nascita di Salomè**, commedia di Cesare Meano **Il matino in maschera** sul secondo programma - Alla tv: Peppino De Filippo e la sua compagnia presentano **Ventiquattro ore di un uomo qualunque** di Ernesto Grassi

MARTEDI' 31 MAGGIO

PROGRAMMA NAZIONALE (Torino I m. 457,3, Torino m.r. 1) — Ore 13: Giornale - Gino d'Italia: notizie sulla tappa Jesolo Lido-Trieste - 13,10: Album musicale - 14: Giornale - Gino d'Italia: servizio speciale sul passaggio da Portogruaro - Lidino Roma di Milano - 14,30-14,50: Arti grafiche e figurative, di Marianna Bertarelli - Orchestre del teatro lirico, di Carlo Galli - 15,30: Le opinioni degli altri - 16,45: Lezione di lingua inglese, a cura di E. Favara - 17: Giro d'Italia: radiocronaca dell'arrivo della tappa Jesolo Lido-Trieste - Musica leggera e canzoni - 18: Fantasia sinfonica diretta da Luigi Vinci - 18,30: Giro d'Italia: ordine d'arrivo della tappa Jesolo Lido-Trieste - 18,50: Quando un tempo: aspetti, emozioni e tendenze d'oggi in ogni paese - 19,40: Panoramica musicale, a cura di Domenico De Paoli - 19,45: La voce dei lavoratori - 20: Orchestra diretta da Arturo Rispoli - 20,30: Giornale - Radiosport - 21: Tre moltei e una apertura, musica e parole fra gli ascoltatori.

Ore 21,5: **Nascita di Salomè**, tre atti di Cesare Meano, musiche di Luchino Berio, regia di Anton Giulio Majano. Principali interpreti: Luigi Cimara ed Eugenia Sperani. Arlecchino, re di Arcadia (60 d.C.) ha una moglie cinquantenne, Salomè, che fu da giovane bellissima e bella, un giorno, divenuta a Roma, la danza del sette veli. Dimitrio Claudio Nerone fu della partenza in Armenia di questa ballerina drogna, e gli vieta il desiderio di vederla ballare in sua presenza. Perciò manda ad Arlecchino un suo ambasciatore, Tullio Cassio, affinchè gli tolga Roma. Sbrigativo. Per ottenere questo intento, promette al sovrano armeno quattro province. Arlecchino vuole accontentare l'imperatore romano, ma Salomè, che non è più bella e vuole cose di suoi vent'anni, e saprebbe più ricreare la fantasia donna, si rifiuta di andare a Roma. Arlecchino è nei pasticci, ma, per consiglio di Mardocheo, riesce a tirarsene in tre secondi: scaglia una bellissima ragazza, Delfia, la fa battere per Roma, l'accompagna con tutti, e la consegna a Tullio Cassio. Arriede però che il padre della fanciulla sveli il tradimento all'ambasciatore romano, ma questi, colpito dalla bellezza di Delfia, sta al gioco e, quando Arlecchino non vorrebbe più concedere le ragazza, egli lo arrabecca e, nonostante tutto, se ne va a Roma con Delfia, che, sotto il nome Afrodisiaca, è pochi mesi brevissima fiammifera. Intanto che a Roma Tullio Cassio nasconderà il tradimento, Arlecchino, a Salomè che è rimasta d'oro, dalla «Merlinda» di Milano: Complesso Filabasi, presenta Rinaldo Pitsanne - 23,15: Ultime notizie - Musica da ballo - Ieri Ultimo Notizie.

SECONDO PROGRAMMA (Torino II m. 267,3, Torino m.r. 11, Alessandria Della Cisma m. 190,1) — Ore 12: Rascel e le sue canzoni - Album delle signine - 12,30: Giornale - Gino d'Italia: notizie sulla tappa Jesolo Lido-Trieste - Giuoco a quel giuoco - 14: Il cantagiuoco - Il club dei vecchi amici, Lina Termini - I classici della musica leggera - 14,30: Interni e ritratti, romanzo degli spettacoli, di Franco Calderoni e Giuliana Del Chiaro - «Mille e una nota», un programma di Nino Piccinelli con la voce di Franco Franchi - 15: Giornale - Giro d'Italia: notizie sulla tappa Jesolo Lido-Trieste - Ordinario diretto da Nello Saguriti e Bruno Canfora - 16: Terza pagina: Concerto in miniatura: baritono Pietro Ragonesi; il tenorino Sicilia di una musica - 17: Parata d'orchestre - 18: Giornale - Giro d'Italia: ordine di arrivo della tappa Jesolo Lido-Trieste - Programma per i ragazzi - «La piccola domatrice» e radiofiaba di Luciano - Folgore, primo episodio, intitolamento di Emilio Ravel - Le canzoni della pista di ballo con le orchestre dirette da Armando Fragna, Carlo Savina e Bruno Canfora - 19: Chiara musica. Umberto Broccia: «Duetto» - «Inferno» - «Divertimento lezione» - 19,30: Enzo Selandri e la sua orchestra - 20: Intervista - XXXVIII Giro d'Italia: commenti e interviste di Mario Ferretti, Nando Martellini e Sergio Zavoli - 20,30: Tre motivi e una canzone, concorso a premi fra gli ascoltatori.

Ore 21,35: Ina Bellini e Mike Bongiorno presentano il musical in costume, varietà musicale con indovinelli e premi, coreografia diretta da Dario Fortuna - 21,55: Telesport, quasi giornale del martedì - 22: Ultime notizie - Concerto pianistico «Barbirianna Grisolfetti», fra i giovani pianisti italiani, con la partecipazione di Anna Maria Orlandi e Chiarelberta Pasinelli - 23-23,05: Gino Conte e la sua orchestra.

TERZO PROGRAMMA (Torino III m. 319,5, Torino m.r. III) — Ore 19: Rivista della letteratura russa, a cura di Ettore Lo Gatto. 11. Dalla poesia pura alla poesia sociale; Gorkij bibliografia - 19,30: Iniziative culturali: La biblioteca di provincia, a cura di Ugo Mazzocchi Alemanni - 20: L'indicatore economico - 20,15: Concerto di ogni sera. J. Brahms: Ore 22,30: **Orestea**, opera multidimensionale di Jan Blasing, musica di Henk Badings, direttore Henk Spruit, regia di Willem Tollenaar (Premio Italia 1951 per opere musicali). In quest'opera rivive il mito degli Atridi, secondo una nuova sensibilità, senza rinunciare Eschilo, il male d'esser soltanto di singolo. La vicenda ha inizio col ritorno di Agamennone, dopo dieci anni di lontananza, e con la sua morte avvenuta per mano di Clitennestra, sua moglie, nei dieci anni dovutasi l'amante di Egisto. Oreste compie la sua vendetta, uccidendo la madre e il suo amante, ma non se ne lebbe appagato: la vendetta non è riuscita a calmare il suo dolore, e lo fa ritornare un semplice assassino inseguito dal delitto commesso senza giustificazione. Anche il ritorno opposto da Menelao alla sposa con una figlia Hermione, gelata Oreste nella contemplazione della solitudine. Ora egli spera soltanto che l'Arcipago possa giustificare, assolvendolo e condannandolo, un quando il tribunale lo assolve, egli non è ancora sicuro della sua coscienza, e morirà, dietro richiesta dell'oracolo di Delfo, si avvia a riprendere la statua di Artemide (adiacia dai barbari) si avvia a scoprire, ciò, quell'impresa che lo farà ritornare uomo fra gli uomini, sarà mai liberato dalla sua tremenda angoscia.

TELEVISIONE — Ore 17,30: Servizio speciale per il Giro d'Italia: notizie sulla tappa del giorno e film della tappa Ravenna-Jesolo - 17,45: Telerime, programma di vita femminile a cura di Edda Lauro - 18,30: Intervallo musicale - 18,45: Cronaca degli spettacoli della settimana - 20,30: Telegiornale - 20,50: Settantino - 21: «24 ore di un uomo qualunque», tre atti di Ernesto Grassi, compagnia del Teatro Italiano diretta da Peppino De Filippo, regia di Guglielmo Morandi. Per la prima volta Peppino De Filippo e la sua Compagnia si presentano alla TV per recitare in una commedia fra le più divertenti del loro repertorio, già portato al successo sulle principali scene italiane. La giornata di un uomo qualsiasi, scritta e scritta da Ernesto Grassi, è intessuta di varie situazioni comiche, di momenti di pacato sentimentalismo, altri di piacevole umorismo e di irrefrenabile comicità. Peppino De Filippo si sostiene, da par suo, la parte del protagonista, assecondato quasi sempre la più viva ilarità - Al termine della commedia: rubrica Telegiornale e servizio speciale per il Giro d'Italia, comprendente il riassunto della tappa del giorno.

MERCOLEDI 1 GIUGNO

(Principali trasmissioni)

PROGRAMMA NAZIONALE — Ore 8-9: Giornale - Orchestra Canfora - 11: «Bandiera rossa» - 11,45: Complesso «Reporter» - 12,15: Orchestra Cetra - 13: Giornale - 13,15: Album musicale - 14: Giornale - Lunino Roma Milano - 14,30: Cronache teatrali e cinematografiche - 14,50: Le opinioni degli altri - 15,45: Lezione di tedesco - 17,30: Parigi vi parla - 18: Musica sinfonica - 18,30: Universalia Marconi - 18,45: Orchestra Olivieri - 19,45: Appelli e movimenti di vita italiana - 20: Orchestra Scappini - 20,30: Giornale - Radiosport - 21,5: «La sera di Carochenski» - 23,15: Giornale - Musica da ballo.

SECONDO PROGRAMMA — Ore 9,30: Orchestra «Milleluci» - 10: «Aria d'estate» - 12: Carosello Canzonet - 13,30: Giornale - 14,30: Il discobolo - 15: Giornale - 18,15: Orchestra Rossi e Gualdi - 19: Terza pagina - 19: Concerti di tutto il mondo - 20: Giornale 19,15: Programma per i ragazzi - 19,30: Ballate con noi - 20,30: Orchestra Gilmetti - 20: Radiocorsa - 20,15: Giro d'Italia - 20,45: «Senza frutti» - 22: «La voce di San Giorgio» - 22,15: Orchestra Tramontin.

TELEVISIONE — Ore 17,30: La TV dei ragazzi - 18,15: Vacanze italiane - 20,30: Telegiornale - 20,50: Musica in vacanza - 22: «Prelibato ricevo», telefilm - 22,50: Replica Telegiornale e Giro d'Italia.

L'inutile oro negli abissi marini

La strega rossa di Edward Ludwig con John Wayne e Gail Russell

E' un vecchio film di avventure marinaresche, uno dei primi in cui la macchina da presa cominciasse a frugare nei vicoli più reconditi del mondo subacqueo (sia pure aiutandosi con trucchi e modellini); dove compaiono l'aggrondato e allora verde John Wayne, la bella Gail Russell, bruna con gli occhi verdi, la bionda Adele Mara, e alcuni noti caratteristi. «La strega rossa» è il nome di una nave affondata nel Pacifico col suo prezioso carico di lingotti d'oro; il lungo preciso lo sa soltanto il suo capitano, un tipo che conosce le isole di quel mare come le proprie tasche, e per il suo coraggio così stimato dagli indigeni, da essere ritenuto figlio del dio Taro-Taro.

Ma il capitano Ross ha anche deluso gli abitanti di una certa isola che lo hanno condannato a morire divorato dai pescecani; sennonchè il capitano scampa al supplizio ed è raccolto sulla nave di un ricco avventuriero che vorrà sapere da lui dove giaccia «La strega rossa», e col quale sostenerà una partita serrata avente per posta, oltre all'oro, la bella Angelique, nipote del governatore d'una di quelle isole. Innamorata del capitano, Angelique è sacrificata dall'avaro zio che le impone il matrimonio con l'avventuriero; di che Ross si vendicherà trascinando il rivale al recupero dei lingotti e poi altamente ingannandolo spingendo per sempre nell'immane gorgo, non imperandogli più di vivere, dopochè la bella Angelique è morta dal dispiacere di non aver potuto sposare lui. Il film denuncia quasi da ogni fotogramma la sua anzianità, e come abbiamo detto, lascia trasparire agli occhi smaliziati dello spettatore d'oggi i molti ripieghi con cui è realizzato il mondo sottomarino, specialmente nell'episodio terminale della nave affondata, che lasciando il fondo dove era stata per anni, lentamente si inabissa, trascinando seco il palombaro e il suo più che mai inutile carico di oro.

p.

Compagnia del giallo al Teatro Carignano

Ieri sera la Compagnia del giallo diretta da Giulio Girola ha ripreso con successo «Tre topi grigi» di Agatha Christie che si replica ancora stasera. Da mercoledì a venerdì si annuncia, sempre di Agatha Christie, una novità: «Alibi» tratto da del celebre romanzo «Dalle nove alle dieci». Sabato e domenica «La tavola rotonda», tre atti gialli di Guglielmo Giannini.

Iniziano i concerti popolari gratuiti

Organizzati dall'Ente Autonomo Teatro Regio, sotto l'egida del comune, questa sera, alle ore 21,15, nell'atrio della Università degli Studi, via Po, avranno inizio i concerti sinfonici popolari gratuiti. Come spettacolo d'apertura si avrà l'esecuzione della «Messa da requiem» per soli, coro, ed orchestra con musica di Giuseppe Verdi.

Tino Scotti visto da Chiosso nello spettacolo «Il cavaliere «Parigi» che si replica con successo all'Alfieri

Canonica festeggiato al Circolo degli Artisti

Ieri sera, alla «Tampa» del Circolo degli Artisti, è stato offerto un banchetto in onore del maestro Pietro Canonica e signora che questa mattina ripartiranno per Roma, dopo le tre rappresentazioni al Teatro Nuovo dell'opera «Medea». Vi parteciparono un centinaio di soci affettuosamente raccolti intorno allo scultore e musicista torinese.

Abbiamo notato tra i presenti: il Mo Gedda, che dirige l'opera; il Mo Negretti, segretario dell'Ente Autonomo del Teatro Regio, e Di Majolì; i vice-presidenti del Circolo, avv. Bardecasso e arch. Mo[illegible]; il segretario Bu[illegible]; l'on. Chiaramello e signora; l'ex-presidente del Circolo, Soffietti, vice-presidente di Torino-Esposizioni; l'avv. Bergera; gli architetti: Charbonnet e Gallo; i pittori Cesare Maggi, Monzo, Gliodicasi, Martina, Pisano; gli scultori Audagna, Manti e «Cantoria»; il poeta Bettazzo Tartufari; Umberto Bonfanti e moltissimi altri.

Il maestro Pietro Canonica ha rivolto un caldo e commosso ringraziamento agli artisti e amici torinesi che lo festeggiarono augurando a gara dal Fiordiaro gli episodi e il cammino del suo lavoro che intuì e per lunghi anni scrutò nella nostra città lasciando segni tangibili della sua arte, sommamente cara gli altri il monumento al Cavaliere in piazza Castello.

Interesse a Parigi per il teatro italiano

Parigi, martedì sera.

Viva attesa regna negli ambienti teatrali parigini per l'annuncio della conferenza che il commediografo Ernesto Grassi terrà domani nel ridotto del teatro «Sarah Bernhardt» dove attualmente recita, in occasione del Festival internazionale di arte drammatica, Edoardo De Filippo. La conferenza sarà appunto dedicata all'attore napoletano e al suo teatro nel quadro della vita teatrale italiana.

Peppino De Filippo presenta questa sera «24 ore di un uomo qualunque» di Ernesto Grassi (tv, alle ore 21)

Bianca Maria Ferrari e Mario Girotti che compariranno insieme nel film «La vena d'oro»

L'imboscata fruttuosa

V. — I coniugi Adeline vivono sereni e felici un'esistenza agiata e senza pensieri, finchè un giorno appare sull'orizzonte della loro vita un giovane attendente, certo Giuseppe Garnier, del quale la signora, perdendo ogni ritegno, diventa l'amante. Ma il sogno della signora è di poter sposare il suo Giuseppe; occorre quindi eliminare l'incomodo marito. E la coppia fedifraga studia anche il mezzo per sopprimerlo. Dapprima è Giuseppe che fornisce all'amata del veleno consigliandole di propinarlo a piccole dosi sistematicamente al consorte. Ma il signor Adeline ad ogni tisana preparata dalla moglie fa le boccacce, rifiuta la bevanda col pretesto che è pessima. Allora la signora, dopo aver ben ponderato la cosa, consiglia l'amante sul da farsi. E il risultato è che un bel giorno Giuseppe, vestito da cacciatore, si presenta alla fattoria di un cognato di Adelino, il dice un amico dell'Adelino stesso, venuto per cacciare con lui. Ma Adeline è già andato a caccia. Allora la signora che finge di non conoscere il giovane, si offre di accompagnarlo dal marito. In verità lo conduce ad un sentiero e lo apposta dietro ad un albero raccomandandogli di mirare bene. A tarda sera, dopo un'attesa snervante, la signora vede rientrare il marito sereno e contento.

Che cosa è successo dunque? Che Garnier, vedendo arrivare Adeline, l'aveva preso di mira, ma al momento di premere il grilletto del fucile non aveva avuto il coraggio di farlo. Il aveva lasciato passare il buon amico col quale aveva molte volte giocato alle carte e bevuto l'aperitivo. Perciò si ritira in buon ordine nella città vicina, Bayeux, ove, avvilito, abbattuto, ma nonostante tutto sollevato, aveva preso alloggio in un albergo. Il mattino di poi, dopo una notte agitata, tormentato dal rimorso di aver disobbedito all'amante, Giuseppe riparte per il luogo dell'agguato deciso ormai ad agire secondo gli ordini ricevuti. Per un pò vaga per la campagna, come smarrito, lo sguardo spento, senza sapere se cerca il signor Adeline o sua moglie. Ed è la donna che finalmente incontra. La signora infatti a sua volta è da un pò che gira pei campi alla ricerca del-

Adeline

l'amante, di questo giovane vigliacco che pure ella non può a meno di adorare. E poichè ora lo ritrova colge da lui quella prova d'amore che egli non ha saputo darle il giorno prima. Conclusa accolta a malapena le incerte spiegazioni che Giuseppe le fornisce su quanto è avvenuto la sera precedente, e ora gli chiede soltanto di obbedire. Non è più tempo di tergiversare, ora bisogna agire... Così alla guida Giuseppe in un prato non lontano dalla fattoria Mongobert e lo fa nascondere dietro una siepe. Il signor Adeline è partito all'alba per una partita di caccia portandosi la colazione nel carniere. Non ritornerà che al crepuscolo. Bisogna attendere fino a quel momento. E per essere sicura che il bel Giuseppe non verrà meno alla sua promessa, la si-

gnora Adeline rimane nascosta dietro la siepe, al suo fianco, per più di due ore. Quando incomincia ad imbrunire la signora se ne va lasciando solo il falso cacciatore ormai persuaso a dovere, e rientra in tutta fretta a casa, col cuore in tumulto. Giuseppe Garnier non rimane a lungo solo. Ecco, verso le 18,30, risuona

un passo: è il signor Adeline che, il carniere pieno di selvaggina, se ne torna lietamente a casa. Giuseppe punta il fucile. Appena Adeline si trova di fronte alla siepe, Garnier non esita più: mira con calma, come se, invece di trovarsi in un agguato, fosse in un campo di tiro, e preme il grilletto. Colpito alla spina dorsale, e con la carotide forata, Adeline piomba a terra.

Segue: *La mano della giustizia.*

PUBBLICITA' ECONOMICA
(Via S. Teresa N. 7)
19 ANNUNCI VARI L. 40 p.p.

(Continua da pag. 5)

AVETE libri scrivanie mobili appiattiti mobili pieghevoli lampadari cose inutili vendetele subito. Telefonare 882-665.
BEDERI grande famiglia con conoscenza clientela generale. Scrivere cassetta 2226 STI, Torino. F9603
CITTADINI Per i vostri fabbisogni rivolgetevi senza impegno al Mobilificio Bianco, via Cigna 46. 4825
CORSI maglieria dimissità, diurni, serali, certificato Ministeriale valido qualifica. Premiata Maestra Virginia Turchio, Chiavari 4. Telefono 51-624. 3545
CUCINE gas, ultimi modelli Fiera Milano. Rifiniture cromate vocali forniti valutando macchine. Gabbardi. Firenze 31, telefono 32-852. 4827
ELETTRODOMESTICI, televisione, radio, macchine cucire, tutto assortimento. Prezzi migliori. Facilitazioni pagamento. Lotti via Nazioni 51. 3013
FRIGORIFERI Bosch, Fiat, Electrolux, Ignis, Faderni, Tirinna, Sibir, Frigidaire, Generel, Exmon, Brit, Ardens, Crosley, Hoover, ecc., modelli 1955, cambio, lavatrici, aspirapolveri, lucidatrici, massima assistenza, rateali, rateazioni, Concessionarie, corso Vittorio 56 (monumento).
FRIGORIFERI, compressore ermetico, migliori marche, lire 108.000. Assistenza rateale garantita. Gribaudi, Firenze 31, Telefono 33-850. 4577
FRIGORIFERO perdese Kelvinator's Upo Afrika 5000 alla consegna e 5000 al mese, garanzia cinque anni. Tre Erre, via Berthollet 5. Telefono 50-506. 7039
LIQUIDAZIONE grande mobilia orologio, highlands, sofà, salde vellato, scrivanie, tresanne, porte tinee, colonne legno, scaffalature, tavoli giuoco, cornici, impianto termosifone, pitture, vetrine, saggiarini, cuscinetti, coppe gelati, portamantelli ottone, accessori cucine, compagna Brogi, sedia S. Carlo, Torino. P9421
LUCIDATRICE 0 [illegible] aspirapolvere 12 accessori nuovo imballato Kelvinator Telefonare 678-810. L9903
MACCHINA cafè Gaggia semifamosa, incasinos vendesi. Scrivere cassella 5121, API, Torino. 30387
MAGLIERIA macchina 12 a 70 vendesi ottima vendo ugualmente miglior offerente. Telefonare 688 682. 8048
MOBILI Bianco, piazza Statuto 1; Sale, salotti, camere 4 porte 96.000, [illegible] 33.000, convenientissima cucine americane. 8109
MOBILI a Cambiella n. Vasta esposizione. Rustici Raul, lunghe rateazioni, cambio mobili, via Garibaldi 4. Telef. 551-107.
MOBILI a Castelnuovo n. Vercelli 30, vasto assortimento, 24 rate, cambi. Visitateci! Telefono 21-306. 1141
MOBILI, liquidazione causa commercio, matrimoniali, sale pranzo, studi, cucine, tinelli. Facilitazioni. Gromo 34. 4131
MOBILIFICIO Cinp. 20 rate camere da 98.000, tinelli da 48.000. Vasto assortimento. Via Garibaldi 2. 3016
MECCANITA' vendo macchina maglieria semiusata. Scrivere cassella 3228, API, Torino. 30619
PIANOFORTI ultimi arrivi Schwechmayer Gerwani, Feldrich, Seiler, Fiche, Rönisch, Ahrelli mezzi pianoforti vendo, Capitani, via Milazzi (Santa Rita). F9299
PIANOFORTI code e verticali, occasioni, riparazioni perfette, cambi, rateali. Chiapuzzi, Vittorio Veneto 18. Tel. 21-542.
PRIVATO vende, servizio posate argentate, 140 pezzi, modernissimi, 86.000. Telefonare 21.583. F9126
PRIVATO vende privato ricca pranzo 12 assortimento. Telefonare ore pasti 882-171.
SCALDABAGNO gas, speciferi, sistema grande Fichet, bonello gas, occasionalissima. Telefonare 670-536.
SIGNORI Sconto 10 per cento applicando da finestrelle via Principe Tommaso 10 bis, cambiare colle quali potete confezionarvi bene nitida, in camicia, pigiama. F9049
SPOSI! Prima di acquistare i mobili per il vostro nido, visitate l'Esposizione permanente Calabaro, Sacchi 28 (facilitazioni, [illegible] Telefono 43-982. 3016
TAILLEURS, paletots, vestaglie, sportivi per signora. Prezzi convenienti. Jaccard, Sarpelle, via Consolata 15. 78346
VENDESI Armonium Kohler. Tel. 772-368
VENDESI matrimoniale bronzo dinetto, lavabella rete. Telefonare 26-738.
VENDO matrimoniale bronzo dinetto, lavabella rete, Telefonare 26-738.
VENDO materassi in vari stampati 4x220 e attraversine per sfoderi, via Stampatori 4 (spazio fatt. ore pasti 772-678.
VENDO ripetizionale completo cameretta moderna. Mobili antichi ed altro, Mazzarello. Tel. 84-350. 10703
VIGORELLI macchina cucire ultra ricama da sola. Rateizzabili. Lotti, Maxini 41. 8018

20 AUTOBUSHILI L. 40 p.p.

A [illegible] concessionario permetti la giornata su autoscivoli. Rateazioni oltre 24 mesi, cavalli, Reg. [illegible], via Assarotta 8. 4651
A privato, privato vende giardinetta, Fiat, Milano 20-423. L9094
A rate vendo 1100 10 quintali ELR motore da rodare L. 950.000. Corso Brescia 4.
A sole lezione bancarie in 4 lingue a provvisione, antiche, finanzia su abbonamenti, S. Calimero 4 bis, tel. 53-000.
A vera consulenza rateazione, finanziamenti autovetture, pratiche autoamministrative, Agnolo, piazza Lagrange 1, telefoni 40-507, 40-481. 5218
ABA vende 600 nuova, 103, 1100 E, Ardea, 500 C turgini, belvedere, Peronino misteri. Corso Virginia 182. 5167
ABBIAMO a va, disponibile la più accurata organizzazione finanziaria automobilistica. Cam. P.A.I., via Cavour 7. Telef. 527-496, 528-821.
ABBIAMO a rate Belvedere, 500 C, 1100/103, Ardea, 1100 E, 1400. Corso Peschiera 1045.
ABBIAMO 103, belvedere, 500 C, 1100 a turgini, Ardea, Cambi, rateazioni. Cavalieri, Brescia 18. 3900
ABBIAMO autovetture qualsiasi tipo nuove, occasioni, turgini, cambiocotti, giardinette. Autoportale, Bodoni 7; permute, rateazioni 12 mesi. Telefono 48-175.
ABBIAMO belvedere, 1100 E A. 500 C, autocorri sette quintali, turgone basilica Ardea, Cavalieri, Brescia 18. 3906
ABBIAMO nuove 1100 (103) belvedere, giardinetta, topolino, 1400, 1100 tutti tipi, cambi, lunghe rateazioni. Autogarage, Principe 8. 7136
ABBIAMO 615 italiano lire [illegible] pagamento terzo anticipato, rimanenza rata. Corso Brescia 4. 3328
ABBIAMO 1100 E, Ardea turgo serie, 500 C giardinetta, sedilore, turgone Ardea vendesi Borgo Pallanza, Fondolo 31.
ACQUISTANDO autovetture rateazione automatica su vantaggi. Com. P.A.I., via [illegible] 7. Telef. 527-496, 528-821.
AD assoluta [illegible] di concorrenza finanziamo automezzi. Com. P.A.I., via Cavour 7. Telef. 527-496, 528-821.
ALFA Romeo 1950 perfetta, vende permuta rateizza, Dario Vico, Filadelfia 51, Torino. Telefono 393-161. 2185
ALFA 1900 autoritmezzo da 850.000 perfetta vende cambia rateizza Automarino « Trastevere », Roma 337 bis, telefono 42-535. 3800
ALFA 1900 berlina vende, cambio, eventuale rateazione, Telef. 894-623.
ALFA 1900 doppia corpo fine '53 privato vende. Telefonare 894-849 ore pasti.
ALL'AUTOAGENZIA Condor, corso Trastevere 4, telef. 50-482, troverete ottime occasioni, Aprilia roccetta semiusata, Ardea 4 marce 12 volts, Aprilia, 1100 (103), 1100 A, B, R, 1100 Sport Pininfarina, 500 C veltura, belvedere diverse. Cambi, lunghe rateazioni. 6983
ALL'AUTOAGENZIA Palatina S. Monti Sacra-Bussolino, vasto assortimento automobili nuove semiusate, vaste occasioni. Cambi, rateazioni. Telef. 61-601.
ALL'AUTOSALONE Bordese, via Nizza n. 31, telef. 683-215. Giulietta nuovissima da targare. Alfa T.I. ultimissimo, Lancia gran turismo 2000 e assortimento vastissimo macchine di ogni tipo. 4594
ALL'AUTOSALONE « Trastevere », Roma 337 bis, telefono 42.535, permutiamo, Ardea 4 marce 12 volts, Aprilia, 1100 (103), 1100 A, B, R, 1100 Sport Pininfarina, 500 C veltura, belvedere diverse. Cambi, lunghe rateazioni. 6983
ALL'AUTOAGENZIA Palatina S. Monti Sacra-Bussolino, vasto assortimento automobili nuove semiusate, vaste occasioni. Cambi, rateazioni. Telef. 61-601.
ALL'AUTOSALONE Bordese, via Nizza n. 31, telef. 683-215. Giulietta nuovissima da targare. Alfa T.I. ultimissimo, Lancia gran turismo 2000 e assortimento vastissimo macchine di ogni tipo. 4594
ALL'AUTOSALONE « Trastevere », Roma 337 bis, telefono 42.535, permutiamo, Ardea 4 marce 12 volts, Aprilia, 1100 (103), 1100 A, B, R, 1100 Sport Pininfarina, 500 C veltura, belvedere diverse. Cambi, lunghe rateazioni. 6983
ALL'AUTOAGENZIA Palatina S. Monti Sacra-Bussolino, vasto assortimento automobili nuove semiusate, vaste occasioni. Cambi, rateazioni. Telef. 61-601.
ALL'AUTOSALONE Bordese, via Nizza n. 31, telef. 683-215. Giulietta nuovissima da targare. Alfa T.I. ultimissimo, Lancia gran turismo 2000 e assortimento vastissimo macchine di ogni tipo. 4594
AUTOCARRO 638 ribaltabile rimorchio a quarto privato vende. Telefono 870-668.
AUTOCARRO, Commissionaria Fiat Sava, via Barolo 26, mille 1400 lampeggiatori, altro 1400 1951 con cabriolet-limousine, ottime condizioni meccaniche, facilitazioni pagamento al massimo. Tel. 60-500, 683.074.
AUTOCARRO, Commissionaria Fiat Sava, via Barolo 26, vende rateando 30.000 mensili bellissima giardiniera 16 qt. con vetrine laterali scorrevoli, [illegible] ammortizzati. Telefonare 60.500, 683.074.
AUTOCARRI tutti ribaltabile per conto terzi, 638 ribaltabile, 634 Taurus normale, cambiocino 1100 SLR dieci quintali, vendono, rateizzando: Serra Pellegrino, Francia 21. 7010
AUTOCARRI 638 N2 con trasloco sulle 4 ruote; 638 N1, ribaltabili, normali; Escavi, Nsi centrale, rateazioni. Investor, via Belfi 34, telefono 20-207. 6030
AUTOMOBILI qualsiasi tipo, nuova, usata, compra-vendita, permuta, rateazione 12 mesi; Costi, Balsamo 113. 4329
AUTOMOLEDO D'Aquila, veicoli moderni, grandi modelli Corso Ferrari, Telefoni 80-640, 880-296. 2106
AUTOMOLEGGIO chiamatelo con, massima serietà, 600, 103, 1400, 1900, Aurelia. Telefono 26-931. 2620
AUTORICAMBI, accessori di ogni tipo auto, camion, trattore a pezzi corrispondenti, prezzi ditta Garigio e Mogone, Ottavio Revel 2, angolo corso Vinzaglio 21. 80317
BELLA 500 B unico proprietario 310.000, cabriolet 1100 ottimo 300.000. Corso Vittorio 117. 314302
BELVEDERE e Topolino 500 C ottima condizioni vendo. Telefonare 780-491.
BELVEDERE [illegible] ottimo stato vendo. Bonometti, 3. Secondo 20. Tel. 530-909
BELVEDERE 500 C, oppure rateizza vendo. Telefonare 695-265. F9695
CAMIONCINO Fiat 31 qt. ottimo stato vendesi. Martinetto Asti 10 ore pasti.
CAMIONCINO 1100 sette quintali, privato vende. Telefonare 30-819. F6747
COM. F.A.I., finanziamenti autovetture in 24 ore. Telefonare 527-496. 4329
COM. F.A.I., Compagnia Finanziaria Auto Immobiliare, via Cavour 7, telefono 527-496. 4329
CONCESSIONARIE rateazione 12-24-36-24 mesi, su qualsiasi autovettura, Italia, via Pomba 17, telefono 521-063. 4092
CONTACHILOMETRI indicatori tachimetri contagiri manometri specializzato. Nicoli, Via Quintino 12. 80178
FIAT 103, 1400, 1100, 500 C introvabile, Appia, Ardea recente. Rateazioni. S. Secondo 82. 4093
FIAT 500 poco usata, 15 mila km. a farmacino Lucia poco usato, vende privato. Telef. 29-660. L9229
FIAT 600, rateazione massima vendesi. Corso Vittorio Emanuele 71. 80435
FURGONCINO fiallia motore commerciale seminuovi privati urge vendere. Telefonare giornali, orario 23-987.
FURGONE 1100 Ilov 103 da ringare vendo. Telefonare 41-402. F9435
GINO, Austin, Bedford, Dodge, Ford, Jeep, Chevrolet, pezzi staccati scoppi usati. Belgio, corso Vittorio 228. Telef. 48-401 6775
IFITAUTO Vi procura l'automobile senza anticipo. S. Quintino 4 bis, tel. 53-000.
IFITAUTO anticipo il completo importo per acquisto autoveicoli. S. Quintino 4bis telefono 53.000. 8291
IFITAUTO, la più completa e razionale organizzazione per l'acquisto rateale degli autoveicoli. S. Quintino 4 bis, telefono 53-000. 8291
JEEP completamente rifinita nuova giardinetta, trasformabile camioncino, portata 20 qt vendesi Moncenisio 40, tel. 46-780.
MILLEQUATTRO ottimo stato, fabbricazione 1951 vendo 570.000. Tel. 791-015.
NUOVA 1100 giardinetta commerciale G

ULTIME NOTIZIE

L'assemblea annuale della Banca d'Italia

L'evoluzione dell'economia nel '54

La vita finanziaria italiana nella relazione del dott. Menichella

Roma, martedì sera.

Si è tenuta stamane, nella sede centrale della Banca d'Italia, l'assemblea annuale degli azionisti dell'istituto di emissione. Agli azionisti il governatore della Banca, dott. Menichella, ha illustrato la sua relazione per l'esercizio 1954, la quale, dopo avere esaminato in forma ampia l'evoluzione della economia internazionale fa un quadro particolare di quella italiana.

Anche nel 1954 l'economia italiana ha operato in una situazione congiunturale complessivamente favorevole e ha presentato, dice la relazione, un aumento di attività che, sebbene meno accentuato che nel 1953, è stato pur sempre sensibile e indicativo di un sano e durevole sviluppo economico.

All'illustrazione degli aspetti principali della congiuntura e dei risultati positivi, segue l'analisi e la documentazione dell'andamento dei prezzi interni, degli scambi con l'estero di merci e servizi, della politica commerciale e valutaria, della bilancia dei pagamenti, delle finanze pubbliche e del mercato finanziario, terminando con una rassegna delle operazioni di raccolta e di impiego del sistema creditizio italiano e con la presentazione del «bilancio monetario nazionale».

«L'intenso ritmo col quale il denaro è affluito in questi ultimi anni al mercato finanziario, in una congiuntura di sviluppo importante del reddito, trova spiegazione nella circostanza che i risparmiatori, una volta raggiunto un ammontare di depositi ritenuto sufficiente alle occorrenze improvvise che possono indurli a disporre di fondi liquidi, rallentano l'investimento di ulteriori risparmi nei conti e nei libretti bancari o postali, per dedicarsi ad altre forme d'impiego, come l'acquisto di titoli pubblici o privati, oltre l'acquisto di mobili, di beni di consumo durevoli, di case di abitazione o l'assunzione di polizze di assicurazione sulla vita. Similmente è da ritenersi — ha detto il dott. Menichella — che nell'economia delle imprese, dopo la ricostituzione del normale assetto di liquidità avvenuto negli anni scorsi, i margini eccedenti di disponibilità vengano avviati agli investimenti diretti o di portafoglio.

Ad un rallentato ritmo di sviluppo dei depositi a risparmio si sia accompagnando, dunque, in Italia, un più vigoroso funzionamento del mercato finanziario, consistente nell'assunzione, da parte dei risparmiatori, di titoli di Stato e di enti pubblici e privati.

Se questo movimento è sano ed è indice di progresso, è chiaro che vi è altro motivo di contrasterebbe certamente

aziende di credito, in un'aspra lotta di concorrenza, elevassero la remunerazione dei depositi. Ne risulterebbe, infatti, una caduta dei corsi dei titoli di Stato e degli altri valori obbligazionari e pertanto sorgerebbe la necessità di aggravare ancora il costo del denaro per lo Stato e per le aziende che, direttamente od a mezzo di istituzioni specializzate, si forniscono di fondi sul mercato; si accontrerebbero altresì pressoché le aziende di credito quelle funzioni del finanziamento degli immobilizzi industriali che in passato provocarono il largo ricorso, che, invece, è bene siano assolte sempre più dal mercato finanziario.

Infine il dott. Menichella ha rilevato che l'aggravio notevole verificatosi sulle importazioni è da attribuirsi prevalentemente alla espansione degli investimenti e dei consumi.

Sospeso lo sciopero dei braccianti agricoli

Un incontro dei rappresentanti della U.I.L. con Vigorelli

ROMA, martedì sera.

Il ministro Vigorelli ha ricevuto la Segreteria della UIL-Terra che gli ha illustrato i motivi dell'agitazione dei salariati e braccianti agricoli. Il Ministro ha dichiarato che si adopererà affinchè sia approvato al più presto il regolamento sulle assicurazioni contro la disoccupazione già presentato al Consiglio dei ministri in consiglio al voto del Parlamento. In seguito a tali assicurazioni la U.I.L. ha aderito a sospendere lo sciopero a cominciare dalle ore 13 di domani.

Lo scontro di San Francisco

Il groviglio di auto e rottami in una via di San Francisco dopo che un autocarro carico di mobili ha investito, per l'improvvisa rottura dei freni, dieci automobili danneggiandole seriamente. Sette persone sono rimaste uccise mentre altre tre sono state ricoverate all'ospedale

Il processo contro madre e figlio alle Assise di Parma

Impassibili gli imputati dinanzi ai testi d'accusa

Un testimone durante la deposizione è colto da una crisi isterica e sviene: l'udienza sospesa per alcuni minuti - Un'importante dichiarazione del brigadiere che condusse le prime indagini

Dal nostro inviato speciale

Parma, martedì sera.

Le odierne deposizioni dei testimoni al processo contro Ruggero Rottani e Melania Chiastra, sono state caratterizzate da un episodio inatteso che ha costretto il Presidente a sospendere l'udienza per qualche minuto. Stava deponendo il teste Gino Vignali, addotto dalla difesa, e le contestazioni avanzate dagli avvocati di Parte civile e dal Pubblico Ministero lo avevano messo in difficoltà.

Alla richiesta dell'avv. Ghidini, di Parte civile, di un confronto tra teste e imputato — dal quale si sarebbe potuto accertare se il Vignali aveva o meno detto la verità —, il teste è stato preso da una crisi isterica ed è svenuto. Il giudice popolare dott. Braga ha lasciato immediatamente il suo scanno per portare soccorso al teste, che si rimetteva prontamente e, congedato, prendeva posto nel settore dei testimoni già escussi. Ma di lì a poco un'altra crisi lo coglieva, per cui, assistito ancora dal dott. Braga, era trasportato a braccia fuori dall'aula.

L'udienza, sospesa per l'assenza del giudice popolare, veniva ripresa solo allorchè il dott. Braga rientrava in aula. Il Vignali, frattanto, s'era ripreso.

A parte questa parentesi inattesa, l'udienza non ha offerto fasi particolarmente interessanti. Tra le testimonianze di maggior rilievo sono da segnalare quella di Augusto Zanni, padre della povera Brunella, e dei brigadiere dei carabinieri della stazione di Tizzano, Portelli, che per primo diede il via alle indagini. Augusto Zanni, un tipo di montanaro forte e rude, dall'aspetto ancora giovanile, ha riferito alla Corte sui rapporti non propriamente idilliaci che correvano tra la figlia e suo marito, tanto che in varie occasioni Brunella ebbe a dirgli che se le avessero lasciato i due bambini sarebbe tornata con i genitori.

Del canto suo, il brigadiere Portelli ha spiegato come pervenne in lui i primi sospetti sulla morte della Zanni. Nel luglio del 1953, cioè cinque mesi prima del decesso della donna, era andato da lui in caserma l'attuale imputato Ruggero Bottazzi per mostrargli un biglietto che la moglie aveva scritto ad un altro uomo e per chiedergli se era quella una prova sufficiente per arrivare alla separazione legale. Il brigadiere si limitò a fare opera di pacificazione, e la cosa finì lì.

Quando poi, ai primi di dicembre, incontrando per caso il medico condotto del paese venne a sapere che la Zanni era affetta da una grave malattia che il sanitario non riusciva a spiegarsi, collegò la strana cosa con il biglietto mostratogli dal marito tempo prima ed agì di conseguenza. Informò il Procuratore della Repubblica e diede il via alle indagini, che portarono poi al rinvenimento dell'arsenico in casa dei Rottazzi.

Molti altri testi sono stati sentiti stamane e molti ne restano ancora da sentire (le citazioni ammontano infatti ad una settantina), per cui comincia a sorgere il dubbio che il processo non possa essere concluso nel termine dei quattro giorni previsti. Questo, almeno, è il parere dell'avv. Barocchini, della difesa, il quale ritiene che prima di lunedì non possa aversi la sentenza.

La complessa, la posizione degli imputati non ha subito spostamenti di rilievo. Ruggero Bottazzi, il quale è un ex-carabiniere, costantemente in piedi sul banco degli accusati, non perde una battuta dei testimoniali e qualche volta interviene addirittura nella discussione. La madre, che una testa stamane in udienza ha detto di avere spesso sentito definire in paese come una fattucchiera, non batte ciglio: seduta accanto al figlio, appare impassibile, come quando — hanno raccontato i testi — Brunella Zanni morì fra sofferenze atroci.

a. c.

Salva la vicina che si era impiccata

Chiorgnè, martedì sera.

Ieri sera il signor Giovanni Almonino, residente in frazione Pianchette di Nonere Canavese, rientrando a casa udiva un fioblo lamento provenire dall'alloggio della sua vicina, la quarantunenne Clementina Riva. Entrato nella camera della donna, egli scorgeva con raccapriccio il corpo della Riva penzolare da una corda attaccata al soffitto. L'Almonino reggeva con un coltello la fune e prestava alla vicina i primi soccorsi. Trasportata all'ospedale di Locana, la donna è stata stamane dichiarata fuori pericolo.

E' USCITO A LONDRA UN LIBRO CHE V'INSEGNA ANCHE QUESTO

Come dare appuntamento alla principessa Margaret

In teoria chiunque potrebbe invitare la sorella di Elisabetta a teatro o a cena - Ma pochi sono i privilegiati - Condizioni indispensabili: telefonare a Buckingham Palace; avere 50 60 sterline da spendere; conoscere la canzone preferita dalla principessa e saper ridere di cuore

Nostro servizio particolare

Londra, martedì sera.

Fra i vari sistemi a disposizione dell'umanità per far quattrini vi è quello di scrivere libri sulla famiglia reale d'Inghilterra: l'argomento a torto o a ragione interessa il mondo intero, le copie vendute giungono spesso al milione di quanti, i diritti di riproduzione vengono generosamente pagati dai giornali e l'autore si trova alla fine con la sua fatica ben compensata. Questo è quanto certamente augurerà a Noyes Thomas, dalla cui penna è uscito il volume apparso stamane nelle vetrine dei librai londinesi: un ritratto della principessa Margaret ben scritto e ricco di informazioni, un bel soffio vivace e spumeggiante senza mezze né irriverente ma «commerciale».

Il giornalista Noyes Thomas è stato furbo. Non è toccato nel tormentoso battuto e ribattuto innumerevoli volte ormai dai biografi di Margaret ma si è lanciato invece in territorio

nuovo e inesplorato e qui si è dedicato soprattutto alla scioglimento di quel complesso quesito che si riconduce in questo interrogativo: «Come si dà un appuntamento alla sorella della regina?»

Avete mai letto quella notizia in cui si dice: «La principessa Margaret si è recata ieri sera a teatro accompagnata dal conte X o dal marchese Y»? Oppure quella in cui con tono più pettegolo nella cronaca mondana si narra: «Margaret, chiamata Maggie dai suoi amici, è stata vista danzare alle due di notte in un night club di Londra insieme con alcuni giovani aristocratici»? Ebbene Noyes ci rivela come queste gaie riunioni vengano combinate, quali norme di protocollo debbano osservare quei pochi patrizi del sangue giovane e blu che hanno il privilegio di appartenere al «circolo di Maggie», come insomma si invita a teatro o a ballare la sorella della regina.

Facciamo il caso che il baronetto X conoscente ma non amico (la differenza è enorme) di Margaret desideri far da anfitrione e da cavaliere per una sera alla reale fanciulla. Ciò che avviene è questo. Il baronetto chiama per telefono Buckingham Palace, la centralinista lo fa parlare con la dama di corte che fa da segretaria privata alla principessa ed egli formula il suo invito: «Sarei felice di sapere se S. A. R. è graziosamente disposta, a nome di un piccolo gruppo di amici, ad una visita a teatro seguita da una cena in un locale notturno». Il baronetto elenca quindi il nome del teatro, il nome del locale notturno, i nomi degli amici e lascia la «pratica» nelle mani della cortese dama. Ella lo richiama 48 ore più tardi e dà la risposta della principessa: positiva o negativa che sia.

Per gli amici intimi la procedura è assai più snella. Immaginatevi la centralinista di Buckingham Palace coricarsi la loro voce e il suono immediatamente in comunicazione con Maggie in persona. Segue una conversazione che Noyes così descrive:

«Il privilegiato giovane dà dapprima il click poi "Buon giorno!" gli augura una voce dolce e musicale "Come stai"

"Grazie, ma'am" (è questa la forma abbreviata della parola madame, con cui si si rivolge alla regina, a sua madre o a sua sorella).

La reale voce subito interroga con vivacità: — Ma qualche invito per me?

— Ma'am, pensavo di raggruppare alcuni amici per andare prima a teatro poi eventualmente a ballare.

Ed elenca il cinema, il titolo dello spettacolo, i nomi degli amici.

— Non inviti il conte X, il visconte Y — può forse chiedere la principessa — sono così noiosi. Ad ogni modo l'idea mi interessa. Le risponderò domani.

Cosa fa il giovane patrizio una volta ottenuto il consenso di Maggie ai suoi piani? Va in banca e ritira dal suo conto corrente, forse con un sospiro, un bel mucchio di banconote, poi prenota i posti a teatro e il tavolo al night club, sempre tenendo in mente due norme fondamentali:

1) far sì che la principessa incontri sempre sul suo cammino durante la serata fiori fiori e fiori (prima durissimo colpo finanziario al giovane anfitrione);

2) evitare ad ogni costo che il cinema, il teatro o il night club sfruttino la visita a scopo pubblicitario. Finalmente Margaret arriva e prende posto di fronte allo schermo o al palcoscenico al centro della comitiva. L'anfitrione-cavaliere domanda a sussi degli altri membri della brigata: «Ma'am, possiamo fumare?». La risposta è naturalmente sì. Viene offerta una sigaretta alla principessa ma lei rifiuta. Ciò avviene sempre. Maggie fuma invece un astuccio d'oro dalla sua borsetta e ne estrae e fuma una delle sue armai famose sigarette dal lunghissimo bocchino.

Dal teatro o cinema che sia la brigata si trasferisce verso le 23,30 al night club (quello preferito da Margaret è il «Our Hundred» in Leicester Square). La principessa ordina di parlare con la segretaria della principessa e seguono le regole indicate da Noyes Thomas. Se si vogliono giungere al cuore della reale fanciulla si ricordino i due ultimi consigli: 1) che la canzone preferita di Maggie è «Ya da ya», un vivacissimo motivetto francese; 2) che gli uomini che le piacciono sono soltanto coloro i quali, come dice ella stessa «sanno ridere di cuore».

m. c.

Salva il dipendente svenuto fra le fiamme

Grave incendio in un cotonificio di Portogruaro

Portogruaro, martedì sera.

Un gravissimo incendio è scoppiato alle 21,30 di ieri nell'interno di un cotonificio di proprietà del conte Novelli, in località Bagnara di Portogruaro. Il fuoco, divampato improvvisamente nel reparto cascami, si dilagato a quello della preparazione dei filati. Dalle fiamme si sono salvati alcuni ragazzi i quali hanno dato prontamente l'allarme.

Sul posto sono accorsi subito i Vigili del fuoco di Portogruaro e più tardi quelli di S. Vito al Tagliamento che si sono prodigati per isolare l'incendio e evitare che lo stesso raggiungesse i vicini reparti contenenti costosissime macchine per la produzione dei filati ed il deposito di balle di cotone. Malgrado gli sforzi dei vigili e degli operai che generosamente sono accorsi sul posto per prestare la loro opera, altri due importanti reparti dello stabilimento, e precisamente quelli della calandratura e della vaporizzazione, sono stati completamente distrutti. Un operaio, nel prodigarsi nell'opera di spegnimento, è rimasto ferito, per fortuna non gravemente, in seguito all'improvvisa rottura di una lastra di vetro a contatto del calore infernale.

Le cause dell'incendio non sono per ora accertate. Il lavoro nella fabbrica termina alle 20 ed essendo le fiamme divampate verso le 22,30 sembra doversi escludere da parte degli operai una disattenzione che possa averlo provocato.

Da segnalare l'opera svolta dal proprietario, conte Novelli, che fin dal primo momento si è prodigato alla testa degli operai nel tentativo di isolamento dei reparti in fiamme e, a rischio della propria vita, ha tratto in salvo un operaio il quale per un principio di asfissia era caduto svenuto presso le fiamme. Il fuoco ha continuato a divampare fino alle prime ore del mattino, alimentato specialmente dalla copertura del tetto costruito prevalentemente con travi di legno.

Per ora non è possibile calcolare l'entità del danno, che si prevede però ingentissimo sia per quanto riguarda l'edificio sia per la distruzione di materiale e macchine.

Parla la difesa al processo Vassallo

Enna, martedì sera.

Anche stamane Assunta Vassallo non si è presentata al processo. Sono sei udienze che l'imputata rimane rinchiusa nel carcere, perchè una indisposizione la tiene a letto dopo la spossante fatica dei lunghissimi dibattimenti. Sulla sua sedia, quasi a volerne continuare la rappresentanza, è seduto, come un'anima in pena, il figlio Salvatore, che è l'unico che le sia sempre rimasto accanto in questo processo.

In apertura di udienza il Presidente concede la parola all'avv. Bruno Cassinelli, L'oratore entra subito nel vivo della causa.

Il difensore difende in pieno in perizia di Aimoni perchè il professore Sarentino ha detto al dibattimento di non aver mai saputo che a Palermo, dal prof. Greco, fu fatto l'esperimento biologico sulle rane, mentre invece è provato dagli atti processuali che questa circostanza il perito Sarentino ha avuto contestata fin dal periodo istruttorio. «Questo — dice l'avv. Cassinelli — è indubbiamente il punto in cui il perito ha detto il falso, ma noi non abbiamo visto il P. M. chiederne l'incriminazione come invece ha promesso di fare nei confronti del prof. Capuano che pure è stato al una onestà e sincerità a tutta prova».

Dopo due mesi di siccità

La pioggia è caduta ieri nel Cuneese

Cuneo, martedì sera.

La tanto attesa pioggia è caduta ieri in tutta il Cuneese. Numerosi temporali a brevi intervalli di tempo si sono abbattuti sulla zona pedemontana e sulle Langhe apportando indiscutibile beneficio ai campi riarsi. La siccità aveva compromesso in particolar modo la produzione del frumento — si registrerà comunque una diminuzione di 300 mila quintali rispetto al 1954 — e quella del fieno.

Il delitto di Castelletto Ticino

Una frase costò la vita al maresciallo

Come si giunse dopo 10 anni alla scoperta degli autori del crimine - Previsti altri arresti dopo quello del Paracchini

Castelletto Ticino, martedì sera.

L'autorità giudiziaria sta portando a termine le indagini per l'uccisione del maresciallo dei carabinieri Antonino Genna. Questi, che comandava allora all'8 settembre 1943 la stazione carabinieri di Castelletto Ticino, venne soppresso da partigiani a sedicenti tali il 7 [illegible] cioè all'indomani della sua presentazione in caserma per riprendere servizio.

Non sembra che il maresciallo Genna si sia compromesso con i nazifascisti. Piuttosto la sua sorte pare sia legata a un episodio accaduto proprio il giorno della sua presentazione alla caserma di Castelletto. Ossequiente ai bandi col quale tutti i militari, sottufficiali e ufficiali dell'Arma venivano invitati a presentarsi al più vicino comando dei carabinieri, il maresciallo Genna, che a Castelletto Ticino era rimasto durante tutto il periodo dell'occupazione nazista, senza occuparsi di politica, con la moglie e i quattro figli, si presentava vestendo l'uniforme in caserma.

Mentre si stava intrattenendo con il brigadiere comandante la stazione, Secondo Nicoletti, arrivava un giovane con la camicia rossa che così apostrofava il maresciallo: «Chi l'ha autorizzata a mettersi in divisa? Vada subito a togliarsela!». Il maresciallo Genna sembra abbia risposto piuttosto seccamente minacciando con la frase: «Domani riprendo servizio e tu la faccio vedere io».

Ma all'indomani il sottufficiale non riprese servizio. Forse quella sua frase lo aveva perduto. Quella stessa sera infatti, non appena fatto buio, due individui bussarono alla sua porta. «Venga con noi», gli intimarono. E poichè il maresciallo non ubbidiva gli puntarono i mitra costringendolo a seguirli. Su una macchina lo trasportarono in una località tristemente nota, la «Bindellina», e qui con una raffica di mitra lo uccidevano.

Negli anni che seguirono, le indagini per addivenire alla scoperta dell'autore di così efferato crimine si arenarono per l'omertà della popolazione e soltanto lo scorso anno la verità al fece strada. La pratica passò nelle mani del Procuratore della Repubblica dottor Pucci, il quale fin con l'individuare il colpevole. La giustizia ha seguito sin qui lentamente il suo corso e ora il giudice istruttore dott. Laviano ha firmato il primo mandato di arresto. I carabinieri di Arona lo hanno eseguito e da ieri il meccanico Giuseppe Paracchini, di 35 anni, residente ad Arona, ritenuto il maggiore responsabile, è associato alle carceri di Novara. Non è improbabile che altri arresti seguano nei prossimi giorni e che il processo venga celebrato assai presto.

La diciannovenne Teresa Mallandrone ha compiuto nelle acque di Saint-Cyprien un triplice salvataggio. Per tre volte la coraggiosa ragazza si è gettata in mare ed ha tratto a riva tre pescatori che rischiavano d'annegare

Conclusa le indagini sui falsi certificati

Una laurea in legge comprata con 1 milione

Diciannove persone risultano denunciate a piede libero per essersi procurate falsi titoli di studio - La singolare storia di un «conte» divenuto avvocato grazie a una inesistente università londinese

Roma, martedì sera.

Dopo due mesi di accurate indagini in varie regioni d'Italia i carabinieri della Compagnia interna di Roma hanno concluso la prima fase delle indagini sulle falsificazioni di atti amministrativi, certificati di lauree, certificati d'iscrizione alle università, diplomi di geometra e di maestro. Sono state così denunciate a piede libero all'autorità giudiziaria diciannove persone che vanno ad aggiungersi alle altre precedentemente denunciate.

Un'impresa di cui si potrebbe narrare una lunga e sconcertante storia, ma più interessante di tutte ci sembra quella del «conte» Antonio Novilio, nato a Palizzi, 55 anni fa, ma residente a Milano, ove negli ultimi anni aveva ricoperto la carica di ispettore generale della Riunione Adriatica di Sicurtà. Costui per ottenere l'ambito posto doveva naturalmente munirsi anche un titolo di studio e non possedendolo si era rivolto ad un suo conoscente, il «conte» Vincenzo Palmieri, di 73 anni, dottore in legge, pure milanese.

Questi dietro pagamento di un milione gli conferì il titolo di conte e lo mise in relazione con l'autore materiale di tutte le falsificazioni, Fabiolino Ludovico Tadolini, attraverso tale Alberto Tolino, oggi ambedue alle carceri. Il Novilio potè in tal modo entrare in possesso di un laurea in legge e dell'impiego nell'importante società di assicurazioni.

Ma come era diventato conte il Palmieri? E come poteva disporre titoli cavallereschi? Subito dopo la guerra, a Londra assunse ad una certa notorietà la «Avatar International University», il cui Magnifico Rettore un monsignore, distribuiva a piene mani titoli di commendatore, tanto che anni fa organizzò in un grande albergo di via Veneto a Roma un raduno di tutti i suoi commendatori. Oltre a ciò il monsignore aveva fatto molti debiti, e appunto per risolvere la grave situazione in cui si trovava, si rivolse al Palmieri il quale acciò tutti i conti ammontavano a più di mezzo milione.

In compenso ebbe in carica di ministro plenipotenziario dell'Avatar. Con i molti moduli in bianco dell'Avatar University fattisi consegnare dal monsignore, il Palmieri, oltre ad autonominarsi conte, conferì il titolo al suo amico Novilio e rilasciò una laurea in medicina e chirurgia al famoso Onofrio Lo Cuoco il quale, come è noto, riuscì a dirigere per molto tempo una clinica per la cura dell'obesità.

Oltre al Palmieri e al suo amico sono stati denunciati alla magistratura per falsi materiali continuati in certificati amministrativi il radiomeccanico Renato Marcangeli, romano, di anni 34, che per 60 mila lire ha ottenuto un diploma di abilitazione magistrale; l'impiegato del Ministero dei Trasporti Giuseppe Muscolino Mafara di 60 anni che reclutava clienti per il Tolino il quale li presentava poi al Tadolini; l'avv. Paolo Marchian di 33 anni, il quale essendo procuratore legale avrebbe presentato per la iscrizione nell'Albo degli avvocati un documento falsificato; il sacerdote quarantaquattrenne Don Cesare Tesiani che ha sborsato una discreta somma per far sì che suo nipote Angelo Tesiani, di 21 anni, ottenesse un diploma di geometra; i due fratelli Ferraccù di Frosinone, Domenico di 32 anni, che ha ottenuto anche lui un diploma di geometra, e Giusto di 25 anni, che doveva ricevere il diploma di licenza liceale, dietro un esborso complessivo di venti milioni.

E ancora: un impiegato postale, Paolino De Persiis di 28 anni, residente a Serrone, il quale con la complicità del presidio Costarelli, attualmente detenuto, ha ottenuto un diploma in agraria; Roberto Bernini di 21 anno, che per 200 mila lire ha avuto il certificato di maturità classica e l'iscrizione all'Università di Napoli, Enzo Del Pizzo di anni 21, da Torino, e Rodolfo Orio di 35 anni, che sborsarono 600 mila lire ciascuno per un certificato di iscrizione alla Facoltà di medicina e chirurgia. Guerrino Migliani di 38 anni, commerciante, agente di collegamento tra il Palmieri e il Tadolini; la studente ventottenne Elio Fiacco che per 700 mila lire ha ottenuto una licenza liceale; lo studente Claudio Carbo di 21 anni, da Montefiascone, che ha dato 400 mila lire; e lo studente Giorgio Serbini di 25 anni, che con lire 300 mila ha ottenuto un diploma di abilitazione magistrale. E infine il portiere Antonio D'Agulio, di Vinchiaturo, il quale non volendo sfigurare con i suoi colleghi ha sborsato mezzo milione per un diploma di maturità classica.

Voleva guidare ad ogni costo il treno

Calvasso, martedì sera.

Alle 6,58 di stamane alla stazione ferroviaria, tale Dario Bezzan salì sulla locomotiva del treno in partenza per Torino invitando il macchinista a scendere, precisando che essendo capace di guidare la macchina, intendeva portarsi d'urgenza a Torino. Il ferroviere cercava di convincere l'uomo a rimettere piede a terra, ma invano: il Bezzan continuava a insistere nell'assurda pretesa.

A questo punto intervenivano alcuni militi della polizia ferroviaria che conducevano strano individuo al posto di guardia. Qui, mentre il Bezzan continuava a smaniare, accorreva, avvertito telefonicamente avvertito, il dott. Fea che dopo aver visitato lo strano tipo lo faceva ricoverare temporaneamente all'ospedale locale in attesa di una visita psichiatrica.

Il treno ha subito un ritardo di oltre cinque minuti sull'orario normale.

AL TRIBUNALE SUPREMO MILITARE DI ROMA

Il P.G. chiede la conferma della pena alle spie torinesi

Avevano venduto segreti militari e industriali ad agenti cecoslovacchi - Per Luciano Vaschetti la Pubblica Accusa chiede l'annullamento della sentenza ed il rinvio ad altro giudizio

Roma, martedì sera.

«Io ritengo che la sentenza pronunciata dal Tribunale militare di Torino il 6 maggio del 1954 nei confronti delle spie torinesi che fornirono notizie alla Cecoslovacchia debba essere confermata, tranne che quella relativa al perito industriale Luciano Vaschetti, la quale deve essere invece annullata e rimessa per un nuovo giudizio al Tribunale militare di Bologna».

Queste le conclusioni alle quali è giunto il Procuratore Generale del Tribunale supremo militare dianzi al quale stamane si sono discussi i ricorsi dell'operaio Eugenio Doria, condannato a 17 anni di reclusione, del cameriere Guido Brusotto, condannato a 11 anni, dell'operaio meccanico Armando Ferraro, condannato a 15 anni, del perito industriale Luciano Vaschetti, condannato a 9 anni, e dell'apprendista Giulio Caldori, condannato a 1 anno, oltre a quello del territore Claudio Signorino, assolto con formula dubitativa.

Ampia è stata la discussione, stamane, al Tribunale Supremo Militare. Primo a prendere la parola è stato il relatore, generale Santacroce, il quale ha ricordato che i carabinieri avevano accertato dell'attività degli imputati per il loro tenore di vita superiore alle rispettive possibilità economiche. Il colonnello — ha aggiunto il relatore — i carabinieri accertarono che tutti gl'imputati, e principalmente Eugenio Doria e Guido Brusotto, erano entrati in contatto con agenti dello spionaggio cecoslovacco per fornire loro informazioni di natura riservata quali, ad esempio, dati relativi ad una macchina di alesaggio per cannoni, dati relativi alle navi da guerra alla fonda ad Augusta e a Siracusa, alle attrezzature militari di Ancona, Bari, Bologna e Roma, dati relativi all'aeroporto di Vicenza, alla produzione della Fiat, e in particolare alla «Campagnola», e alla produzione della Lancia. Tutto questo — ha continuato il relatore — in cambio di denaro, in un periodo che va dal febbraio 1950 all'agosto 1953.

I difensori, avvocati Baravalle di Torino, De Marchi, pure di Torino, Ungaro e Pittaluga, hanno posto in rilievo che il Tribunale Militare di Torino non avrebbe motivato logicamente la sentenza di condanna e ne hanno chiesto l'annullamento col rinvio ad altri giudici. Tesi, questa, che è stata contrastata dal Procuratore Generale, generale Galasso, il quale, dopo avere definito «tristi e sciagurati giovinastri» tutti gl'imputati, ha chiesto al Tribunale Supremo la conferma di tutte le sentenze, tranne quella del perito Vaschetti, il cui caso dovrebbe essere, secondo il pubblico accusatore, riesaminato dal giudice di Bologna.

Il Tribunale Supremo si è ritirato in camera di consiglio per la decisione.

CRONACA

Con 6000 lire vince due milioni al Lotto

La ruota di Bari ha portato fortuna ad una torinese nubile proprietrice del Lotto. Con i numeri «41 - 42 - 31» usciti la settimana scorsa la signora Elena Errico, abitante in via XX Settembre 67, ha vinto la somma rispettabile di 2 milioni 9 mila e 125 lire. Le giocate, undici in tutto, sono state fatte al botteghino numero 10 in via Bogino 5, gestito dalla signora Maria Bosco.

Per quanto la vincitrice, proprietaria di un ufficio di compravendita in via Pietro Micca, si sia trincerata dietro il più assoluto riserbo, è stato possibile sapere che essa copiò i numeri estratti da un giornalino del Lotto, e con soltanto lire tentò una serie di combinazioni, terni, ambi ed ambate giocando una sola bolletta da 200 lire su tutte le ruote.

Per la signora Errico non è questa la prima vincita al Lotto. L'ultimo numero da lei [illegible] è stato il «18» uscito il 7 maggio sulla ruota di Firenze e le fruttò oltre 30 mila lire.

GIULIO DE BENEDETTI

TORINO A. IX N. 128
Via Roma - Gall. de *La Stampa*
Telefoni: dal 40-943 al 40-949

STAMPA SERA

MARTEDI' MERCOLEDI'
31 Maggio-1 Giugno 1955
L. 25 (sped. in abb. postale)

LORD BYRON

Tra i mercenari in Grecia

XXIX. — *Lord Byron, che ha già avuto numerose avventure amorose, divisa dalla moglie diventa l'amante della bella e giovane contessa Teresa Guiccioli. Esiliata dalla Toscana insieme ai suoi genitori in seguito alla separazione ottenuta dal vecchio conte Guiccioli, Teresa se ne va a vivere a Genova ove si trasferisce anche il suo amante. Ma la relazione tra i due sta per guastarsi quando si rende possibile la conciliazione di Teresa col marito. La contessa lascia Genova e Byron decide di recarsi in Grecia per combattere contro i turchi per l'indipendenza del paese.*

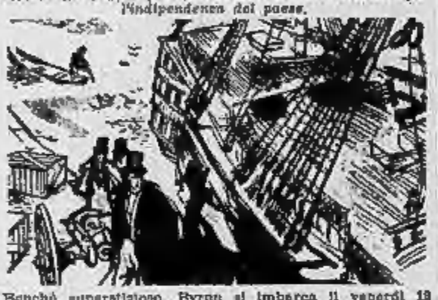

Benché superstizioso, Byron si imbarca il venerdì 13 luglio 1823 su un bastimento appositamente noleggiato, l'«Ercole». Nell'avventurosa spedizione egli conduce con sè il giovane Trelawny Gamba, fratello di Teresa, uno studente in medicina chiamato Bruno, i suoi valletti Fletcher e Tita, più sei altri domestici, cinque cavalli, due cannoni, armi e munizioni. Il piroscafo fa scalo ad

Argostoli, il principale porto dell'isola di Cefalonia, allora sotto il protettorato inglese. I rivoltosi greci erano divisi in parecchi aggruppamenti armati rivali fra di loro. Byron sceglie quello del principe Mavrocordato che egli aveva conosciuto a Pisa. Il 28 dicembre il poeta sbarca a Dragomestri. Di là raggiunge Missolunghi ove lo attende Mavrocordato che gli offre il comando delle truppe. Il piccolo esercito è composto, in massima parte, di mercenari di diverse nazioni. I soldati parlano tutte le lingue e non si comprendono fra di loro. Non vi è alcuna disciplina, nessuna moralità, e il materiale difetta. Il 22 gennaio 1824, giorno del suo compleanno, Byron legge ai suoi compagni d'arme dai versi: «Se rimpianti la tua giovinezza, perchè vivi? — Il passo della mezza onorata. — E' qui: marcia in combattimento, e dà — La tua vita!...». Il 16 febbraio Byron è costretto a licenziare 400 mercenari sui quali non può fare alcun

affidamento. La medesima sera egli viene colto da convulsioni di forma epilettica. Da questo momento la sua salute va sempre peggiorando. Il 9 aprile egli è costretto a mettersi a letto. A Missolunghi ci sono medici di scarsa competenza. Essi non fanno che salassare Byron le cui condizioni si aggravano giorno per giorno. Il 19 aprile, dopo aver detto al fedele Fletcher: «Mia povera piccola, mia cara Ada! Dio mio, se avessi potuto soltanto vederla! E la cara Augusta.., Andrete a trovare lady Byron e le direte... ditele tutto...», il poeta entra in agonia. Poi riesce a dire soltanto ancora: «Mia moglie. I miei figli. Povera Grecia! Lo lascio qualcosa di caro al mondo! Che sia fatta la volontà di Dio!». Al crepu-

scolo Byron esala l'ultimo respiro. Pianto da tutta la Grecia, il poeta, imbalsamato, viene trasportato in Inghilterra. Il decano di Westminster si oppone all'inumazione di Byron nell'abbazia. Si decide allora di seppellirlo nella piccola chiesa di Hucknall Torkard, presso Newstead. Da una finestra Mary Shelley e Clara Clairmont vedranno passare il corteo funebre che, poco più lontano, incrocia una vettura preceduta da un cavaliere. In questa vettura c'è un'ammalata, lady Carolina Lamb, che viene portata a passeggio in un parco. L'uomo a cavallo è suo marito, William Lamb. Tutta Nottingham, sindaco in testa, assiste alle esequie di Byron. Augusta Leigh e Mary Shelley moriranno nel 1851; Ada, figlia legittima di Byron, diventata contessa di Lovelace, muore nel 1842; lady Byron scomparve nel 1860; Medora Leigh, figlia adulterina di Byron, divenuta la moglie di un agricoltore, Gian Luigi Taillefer, muore nel 1849 ma suo figlio Elia Taillefer vive fino al 1900 e Ralph da Lovelace, figlio di Ada, fino al 1906. Teresa Guiccioli invece, passata a seconde nozze con un francese, il marchese de Boissy, muore nel 1873 e Clara Clairmont nel 1879.

FINE

DA DOMANI: LA BELLA ANDRONICA

NEL MONDO, CRONISTA L'OBIETTIVO

L'abbraccio di Lady Churchill

Commossa, lady Churchill si abbraccia al marito dopo la vittoria riportata dall'ex Premier inglese nella sua circoscrizione elettorale, di Woodford, nell'Essex.

Gina ne "La più bella donna del mondo,,

Gina Lollobrigida sta girando in questi giorni uno dei film più impegnativi della sua carriera: «La più bella donna del mondo», diretto dall'americano Robert Z. Leonard. La nostra attrice impersona la figura della celebre cantante Lina Cavalieri e l'obiettivo l'ha colta durante una pausa della lavorazione del film negli studi di Cinecittà. Nelle vesti della Cavalieri, Gina attende il «ciak» di un nuovo quadro.

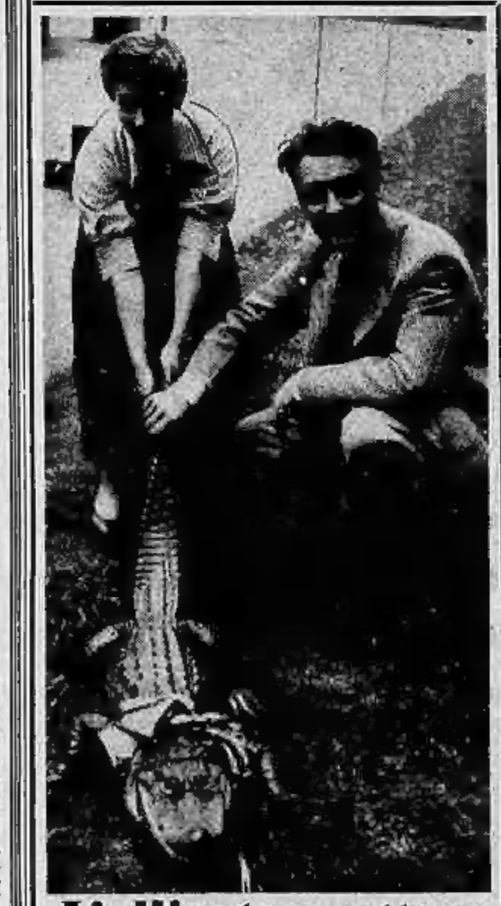

L'alligatore-attore

Juan Carson e Donald Sinden, i quali stanno lavorando a Pinewood al film «Un alligatore di nome Margherita», si sono fatti ritrarre insieme all'animale che è stato inviato in volo da Parigi da un circo equestre. «Margherita» è un alligatore femmina in tutto il mondo e nel film avrà il compito di portare il caos nella vita di un compositore di canzoni.

Figure di danze caratteristiche nelle Filippine

Questa foto scattata nel giardino di una artistica villa di Murphy, nelle Filippine, ha colto tre armoniose figure di danza. Carmen Arevalo (da sinistra) interpreta la cosiddetta «danza di corte»; Shirley Santon, la «danza dell'amore»; Maria Cui, la «danza dell'arcobaleno»